R E DE SAN MARTIN 1843
REF. 2

Precio del Ejemplar $ 40,00

LOS ANDES

22 PAGINAS EN 2 SECCIONES
Incluido Suplemento en Offset

Año XCV | Registro Nacional de la Propiedad Intelectual Año 1976: Nº 1.317.341 | MENDOZA — Sábado 4 de Diciembre de 1976 | Publicación adherida al Instituto Verificador de Circulaciones | Núm. 31.477

Se disiente sobre ley de asociaciones

BUENOS AIRES, 3 (NA). — Una nueva dilación sufrió la aprobación de las modificaciones a la Ley de Asociaciones Profesionales, al no coincidir en forma plena los miembros de la Junta Militar sobre algunos de los puntos del anteproyecto elaborado, segun trascendió en fuentes altamente responsables de la conducción nacional.

Como se sabe, el tema viene siendo motivo de análisis por la junta militar desde hace varios días, pero se habría dispuesto que volviera en revisión a los organismos encargados de su estudio y elaboración, para un posterior y nuevo análisis por parte del alto organismo militar.

Según lo que revelaron las mencionadas fuentes, en la reunión del martes último, el ministro de Trabajo general Horacio Tomás Liendo, explicó ante la Junta Militar las pautas generales para la reforma a dicha ley.

En esa oportunidad, los comandantes de la Armada y de la Fuerza Aérea, almirante Emilio Eduardo Massera y brigadier Orlando Ramón Agosti habrían expuesto criterios distintos acerca de uno de los puntos del proyecto.

Esta diferencia de enfoque o de criterio se originaría en el otorgamiento o no de personería jurídica y gremial a las organizaciones de segundo o mayor grado, como lo son las federaciones y confederaciones.

Tanto la Armada como la Fuerza Aérea sostendrían que esa personería deberá otorgarse solamente a las organizaciones de primer grado, es decir, a los sindicatos, los que, de esta forma, tendrían la responsabilidad de representar a la parte obrera en las discusiones de las convenciones colectivas de trabajo.

Las tres fuerzas coincidirían en no coartar la posibilidad de constituir federaciones o confederaciones, pero la diferencia de criterio consiste en que a estas, no se les otorgaría la personería jurídica.

También se destacó que existe plena coincidencia en lo que respecta a la total libertad de agremiación y, consecuentemente, al carácter de voluntario del aporte de los afiliados a sus respectivos sindicatos.

El anteproyecto habría sido remitido a los secretarios generales de los respectivos comandos en jefe de las Fuerzas Armadas, para su revisión y posterior tratamiento, nuevamente, por parte de la Junta Militar.

En las sucesivas reuniones realizadas por la Junta se analizaron temas económicos y en la de hoy, realizada en la Casa de Gobierno, efectuaron sendas exposiciones, sobre temas correspondientes a sus respectivas áreas, el ministro de Defensa, brigadier (R.E.) José María Klix y el secretario de Desarrollo Industrial, doctor Raymundo Podestá.

El doctor Podestá, según trascendió, habría solicitado también la aprobación de muchos proyectos de promoción industrial, que considera de gran importancia.

Según las mismas fuentes, de casi 300 proyectos de ese tipo elevados por la mencionada secretaría, sólo habrían sido aprobados hasta el momento alrededor de treinta.

A su vez, el ministro de Economía habría urgido la necesidad de aprobar la nueva ley de entidades financieras.

Todos estos temas volverían a ser considerados por la Junta Militar en una reunión que, casi con seguridad, se realizará el lunes próximo en la Casa de Gobierno.

El presidente de la Nación, teniente general Jorge Rafael Videla, durante la audiencia que concedió ayer el ministro de Comercio de España, José Lladó y Fernández Urrutia. Asiste a la reunión el ministro de Economía, doctor José Alfredo Martínez de Hoz. (Radiofoto de NA).

Firmóse importante acuerdo con España

Prioridad para importar carne argentina

BUENOS AIRES, 3 (NA). — La Argentina y España pondrán en práctica un programa de cooperación económica y financiera que permitirá la compra de bienes de equipo españoles, barcos, material ferroviario y otros equipos y plantas industriales por un valor global de 290 millones de dólares por parte de nuestro país, "a la vez que la parte española continuará siendo un importante comprador de productos de importación tradicional de la República Argentina"

Minutos después de la firma del convenio, el ministro de Economía, José Alfredo Martínez de Hoz, dijo a los periodistas que España concederá prioridad a la Argentina para sus importaciones de carne vacuna.

La firma del acta correspondiente constituyó la culminación de una serie de conversaciones mantenidas en Buenos Aires durante los días 1, 2, y 3 de diciembre, entre el ministro de Comercio español, José Llado y Fernández Urrutia, y el titular de la cartera económica de la Argentina, José Alfredo Martínez de Hoz, y en las que participaron también los secretarios de Estado de Comercio Exterior y de Intereses Marítimos de nuestro país, Alfredo Fraguio y Carlos Noe Guevara

De acuerdo al acta suscripta las compras argentinas en España se realizarán "en condiciones de precios, calidades y plazos de entrega competitivos con los niveles internacionales", estableciéndose que las adquisiciones de barcos, dragas y otros elementos flotantes, sumarán 140 millones de dólares.

La financiación de las compras argentinas de bienes de equipo será efectuada a través de los mecanismos de crédito a la exportación disponibles en España, mediante una línea especial de crédito, que el Banco Exterior de España facilitará al Banco Nacional de Desarrollo de la República Argentina, para amparar compras argentinas por un valor máximo de 150 millones de dólares

Asimismo, se estableció que con el objeto de crear el marco financiero adecuado para el incremento de las relaciones económicas entre ambos países el gobierno de España se comprometió a otrogar al gobierno de la República Argentina, un crédito en condiciones por valor de 50 millones de dólares, parte del cual será utilizado para fomentar el desarrollo de la industria naval argentina.

Por otra parte, se acordó iniciar conversaciones a comienzos de 1977 entre los organismos competentes de cada país para el estudio de un posible acuerdo de amplia colaboración pesquera.

Asimismo, se señaló que ambas delegaciones han examinado la evolución del intercambio comercial recíproco que ha producido tradicionalmente apreciables saldos favorables a la Argentina.

La parte española expresó su propósito de continuar siendo un importante comprador de productos de importación tradicional de la Argentina, tales como carnes vacunas, cereales, grasas y aceites, productos minerales y químicos, en función de las necesidades del mercado español.

Guzzetti irá a la reunión de la Cuenca del Plata

BUENOS AIRES, 3. (NA). — El ministro de Relaciones Exteriores y Culto, contralmirante César Guzzetti, presidirá la delegación argentina a la VIII Reunión Ordinaria de Cancilleres de los Países de la Cuenca del Plata, que deliberá en Brasilia a partir del lunes próximo.

Integrarán la delegación el embajador argentino ante el gobierno de Brasil, doctor Oscar Camilión; el capitán de navío Gualter Oscar Allara; el embajador Federico Bartfeld; el general Jaime de Nevares y otros funcionarios.

Tienen total identidad de pensamiento las tres armas

Lo afirmó el jefe del Estado Mayor General de la Armada, quien hizo duras críticas contra la subversión apátrida

BUENOS AIRES, 3. (NA): — El jefe del Estado Mayor General de la Armada Nacional, vicealmirante Armando Lambruschini, salió hoy al encuentro de los versiones que circularon en los últimos días sobre supuestas desinteligencias en el seno de las Fuerzas Armadas, al afirmar que estas "tienen una absoluta identidad de pensamiento que es completamente inmune a los asaltos de la acción psicológica".

También dijo el alto jefe naval que "las Fuerzas Armadas, por prudencia y por disponer de un buen equilibrio emotivo, han evitado desde el 24 de marzo las acusaciones violentas y terminantes, pero eso no quiere decir que no se tenga muy en claro el panorama, ya que la unidad nacional es la consecuencia de trabajar pacientemente para agrupar a las inmensas áreas sanas, descartando todo diálogo con los corruptos, los delirantes de la muerte y sus asociados, en cualquier medida".

"El enemigo no son solo los terroristas —expresó en otro pasaje— también son enemigos de la República los impacientes, los que ponen por encima del país los intereses de sector, los asustados, los indiferentes".

Lambruschini habló durante una formación especial que se realizó frente a la sede del Comando en Jefe de la Institución para conmemorar el 86 aniversario de la creación del organismo a su cargo.

La ceremonia fue presidida por el comandante en jefe del arma, almirante Eduardo Emilio Massera, y contó con la asistencia de los oficiales superiores, jefes, oficiales, suboficiales y personal civil de los organismos navales con asiento en esta capital y de los buques surtos en el apostadero naval Buenos Aires.

Se inició con la presentación de los efectivos al comandante en jefe y la ejecución del Himno Nacional, tras lo cual habló el Jefe del Estado Mayor General.

El vicealmirante Armando Lambruschini reseñó la función del organismo a su cargo, explicando que, desde su creación, el Estado Mayor General "viene cumpliendo con su labor fundamental de asesorar el comandante en jefe y de crear, analizar, y procesar los documentos de la doctrina y planificación, necesarios para mantener a la Armada en óptima capacidad operativa".

"A las tareas normales que son tema del Estado Mayor —agregó—, tareas de por sí complejas y absorbentes, las especiales circunstancias históricas que nos toca protagonizar a todos los argentinos, le suman a la Armada un esfuerzo adicional".

"Hoy debemos atender a los requerimientos de la lucha antisubversiva, tanto en las áreas que son de jurisdiccional responsabilidad nuestra, como en las operaciones conjuntas con los camaradas del Ejército y la Fuerza Aérea, y con las fuerzas de seguridad y policiales".

"En este esfuerzo que está librando la Argentina por su reorganización, es deber militar del Estado Mayor definir quien es el enemigo".

"La Armada lo tiene bien claro, pero es bueno que todos lo tengan claro, para que la población entera alcance a cumplir con eficacia su parte de responsabilidad".

"El enemigo no son sólo los terroristas, también son enemigos, de la República los impacientes, los que ponen por encima del país los intereses

(Pasa a la Pág. 3, Col. 5ª)

Capilla en la Compañía de Policía Militar 101

El comandante del Cuerpo I de Ejército, general de brigada Carlos Guillermo Suárez Mason, preside la ceremonia de inauguración de una capilla en la Compañía de Policía Militar 101, con asiento en Palermo. (Radiofoto de Télam).

Fue exaltada la labor del arma de Artillería

BUENOS AIRES, 3 (NA). — "Cuando hace dos años, por primera vez en este lugar, nos referimos al cáncer que desfigura el rostro de la República, el enemigo transitaba y operaba libremente en todo el país y con arrogante impunidad en Tucumán; nosotros enterrábamos a nuestros muertos, sin facultades para responder a sus golpes, hoy en cambio, el enemigo está en retirada y estamos en los umbrales de la victoria".

Así lo afirmó el general (RE) Eduardo Rómulo Castro Sánchez, durante una formacion especial realizada esta tarde en la Escuela de Artillería, con asiento en Campo de Mayo, en celebración del día del arma de Artillería y su santa patrona Santa Bárbara.

Presidió el acto el comandante en jefe del Ejército, teniente general Jorge Rafael Videla y asistieron a él oficiales superiores, jefes y oficiales del arma de artillería, en actividad y en retiro.

Se inició con la ejecución del Himno Nacional y una invocación religiosa, tras lo cual habló el general Castro Sánchez, en su carácter de presidente de la comisión del arma de infantería.

Destacó los logros y realizaciones obtenidas por la artillería argentina en el transcurso del año, tales como la creación del Grupo de Artillería de Defensa Aérea Mixto 602, en Mar del Plata; y el adelanto, prototipo y pronta materialización de las piezas de artillería de 155 milímetros.

Rindió luego homenaje a los artilleros caídos en la lucha contra la subversión y expresó que "quiera Dios ayudarnos a que la cuota de sangre y lágrimas que inevitablemente acompaña a la lucha, sea breve y fructífera para la Nación redimida de nuestros hijos; así como también conducirnos a ese país que deseamos, en el que el toque de silencio sea reemplazado por las dianas jubilosas de la victoria".

Seguidamente, se descubrió una placa recordativa y se procedió a la entrega de premios.

Luego se efectuó una demostración de material de artillería.

Fuerzas conjuntas dieron muerte a Norma Arrostito

Esta se resistió a tiros cuando iba a ser detenida

BUENOS AIRES, 3. (NA). — Fue abatida anoche, en un procedimiento realizado por fuerzas de seguridad, Norma Esther Arrostito, cabecilla y fundadora de la organización ilegal "Montoneros", única mujer que participó en el secuestro y asesinato del teniente general Pedro E. Aramburu, y que, después de ser amnistiada con sus cómplices en la noche del 25 de mayo de 1973 —primera medida de gobierno sancionada por el ex presidente Héctor J. Cámpora— produjo la mayor perplejidad nacional de la historia argentina al relatar pormenorizadamente en una revista cómo habían asesinado a su cautivo.

La Arrostito, una de los escasos miembros sobrevivientes del grupo fundador de "Montoneros", que salió por primera vez a la luz pública con el secuestro del ex presidente provisional de la Revolución Libertadora, el 29 de mayo de 1970, fue muerta alrededor de las 22, en la ciudad bonaerense de Lomas de Zamora, al desacatar la orden de arresto impartida por los representantes del orden, que la aguardaban desde una hora antes.

De ello dio cuenta este mediodía un comunicado oficial, que expresa lo siguiente:

"El Comando de Zona 1 informa que, como resultado de las operaciones de lucha contra la subversión, en desarrollo, fuerzas legales llevaron a cabo una operación el día 2 de diciembre a las 21, en M. Castro y Larrea, de la localidad de Lomas de Zamora".

"En esa oportunidad fue abatida la delincuente subversiva Esther Norma Arrostito de Roitvan, alias Norma, alias Gaby, una de las fundadoras y cabecilla de la banda autodenominada «Montoneros»".

"Esta operación fue realizada en base a un proceso de Inteligencia que permitió ubicar a la delincuente subversiva".

"Al intentar las fuerzas legales su detención, trató de huir, cubriéndose mediante disparos de armas de fuego, siendo abatida en la oportunidad. Un oficial resultó con heridas leves"

"Al efectuarse una prolija revisación de sus ropas, se descubrieron tres cápsulas que, luego de analizadas, se comprobó contenían cianuro de potasio".

"En su poder se encontró abundante documentación, que se analiza".

Complementando el escueto informe oficial, los periodistas que acudieron esta mañana al lugar donde se realizó el procedimiento pudieron recoger informes que revelan algunos detalles de lo ocurrido, aún cuando los relatos de los vecinos resultaron en algunos puntos contradictorios.

Así, señalaron que efectivamente, a las 21, llegaron al cruce de las calles Castro y Larrea, varios automóviles y dos camionetas, de las que descendieron soldados y una cantidad indeterminada de personas vestidas de civil que, como primera medida precaucional, bloquearon la intersección de Larrea con Hipólito Yrigoyen, ex avenida Pavón.

Después, las fuerzas señala-

(Pasa a la Pág. 3, Col. 4ª)

Un periodista observa los impactos de bala en la pared frente a la cual fue abatida Norma Esther Arrostito, en Lomas de Zamora, provincia de Buenos Aires. (Radiofoto de NA).

Fin dramático de una carrera de violencia de seis años

Inicióse con el secuestro y asesinato de Aramburu

BUENOS AIRES, 3 (NA).— Anoche concluyó dramáticamente la carrera delictiva iniciada por la Arrostito y sus cómplices hace seis años cuando, durante la presidencia del general Onganía, y siendo ministro del Interior el general Imaz, secuestraron, el 29 de mayo de 1970, simulando ser militares que venían a sacarlo de su domicilio para una supuesta entrevista con una elevada autoridad, al teniente general Aramburu.

Durante 47 días la incertidumbre acerca del destino corrido por el ex mandatario convulsionó a la Nación, sucediéndose los desesperados y enérgicos reclamos de sus allegados ante las autoridades, hasta que el 15 de julio siguiente, el cadáver del militar fue descubierto en un foso excavado en una dependencia de la estancia La Celma, establecimiento de popiedad de la familia Ramus, uno de cuyos miembros, Carlos Gustavo, era componente del grupo criminal.

Tiempo después fueron capturados varios de los conjurados —en tanto la Arrostito seguía prófuga— como consecuencia de una intensa pesquisa caracterizada por el profuso empapelamiento de las calles de las principales ciudades del país con afiches policiales en los que se exhibía fotos de los asesinos y se solicitaba la colaboración de la ciudadanía para dar con ellos.

Norma Arrostito cuando estuvo en Mendoza.

Durante el proceso, que fue oral, los detenidos alegaron inocencia total, pero el peso de las pruebas recogidas acabó por conducir a su condena a distintas penas de prisión, según el grado de su culpabilidad.

El grupo del que formaba parte la Arrostito había intervenido también, antes de su arresto, en otros hechos delictivos, como el copamiento de la localidad cordobesa de La Calera, lo cual fue parte, según varios de sus miembros se ufanaron posteriormente, después de ser beneficiados con la amnistía sancionada por Cámpora y votada por el Congreso en el primer día de ese régimen, de su "gimnasia elemental revolucionaria"

En ella habrían de seguir después de su liberación, antes de caer, años más tarde, en enfrentamientos con las autoridades, varios de ellos, entre los cuales Fernando Luis Abal Medina.

Junto a Abal Medina cayó Carlos Gustavo Ramus, y posteriormente fueron batidos Emilio Mazza y Carlos Raúl Capuano Martínez, en tanto sobreviven Ignacio Vélez Cabrera, Carlos Alberto Maguid y Mario Eduardo Firmenich.

En cuanto a la Arrostito, y pese a las diligentes búsquedas policiales, nunca fue detenida, y reapareció públicamente, después del 25 de mayo de 1973, acompañando en tribunas y gestiones a Firmenich y otros dirigentes "Montoneros", y hasta a otros aún más radicalizados y miembros de otras fracciones extremistas, como Roberto Quieto y Roberto Santucho.

En una de esas apariciones, en un acto realizado en Mendoza, Norma Arrostito declaró que "muerto Perón se terminó la verticalidad".

Sin embargo, en esa época,

(Pasa a la Pág. 3, Col. 2ª)

Se obtuvo un crédito por U$S 35 millones

Lo otorgó un consorcio de bancos españoles

MADRID, 3 (Télam-Efe).— Un consorcio bancario español ha otorgado a la Argentina un préstamo de treinta y cinco millones de dólares, según anunció esta tarde la embajada de ese país en Madrid.

El comunicado consigna que "en el día de la fecha se firmó en esta capital un convenio de crédito entre un consorcio de diez bancos españoles, encabezados por el Banco Central de España, con el Banco Central de la República Argentina.

Suscribieron el respectivo convenio, por parte argentina, el embajador en España, general Leandro Enrique Anaya y el representante financiero de Argentina para Europa, embajador Dagnino Pastore.

El crédito, de treinta y cinco millones de dólares estadounidenses, fue otorgado a cuatro años de plazo y con una tasa de interés del uno y siete octavos por ciento sobre el Libor (interés interbancario internacional).

Esta operación forma parte de un paquete crediticio de mil trescientos millones de dólares que el Fondo Monetario Internacional y consorcios bancarios de más de diez países, entre ellos Estados Unidos, Japón y algunos europeos, han concedido a la República Argentina.

El monto del crédito de los bancos españoles, el tercero en importancia entre los países europeos, se interpreta como un índice de confianza de la comunidad financiera hispánica en el proceso de recuperación económica argentina, tanto en este orden como en el político y social".

Creció el 8o/o el costo de vida en noviembre

BUENOS AIRES, 3 (NA). — El ministro de Economía se adelantó anoche al revelar que el costo de vida había crecido un ocho por ciento en noviembre respecto de octubre, en la serie estacionalizada, y un 7,1 por ciento en la desestacionalizada.

La inormación fue dada luego formalmente por el ministerio

En breve conversación con la prensa, tras la firma del contrato de instalación de la fábrica de carbonato de sodio por el sistema Solvay, que siguió al convenio comercial con España, Martínez de Hoz, interrogado sobre el proyecto de ley de revalúo de activos, dijo que "ya está en la Comisión de Asesoramiento Legislativo". Hasta ahora no había habido ningún anuncio oficial en ese sentido.

Dijo también que el proyecto de ley de entidades financieras había salido ya del Ministerio de Economía y se abstuvo de indicar donde se encuentra. Sin embargo, se supo que la iniciativa pasó a estudio de otros niveles gubernamentales y que luego detornará a Economía, en caso de modificaciones.

En cambio, continúa aún en el ministerio el proyecto sobre transferencia de tecnología, dijo Martínez de Hoz. En cuanto al proyecto de nueva ley de promoción industrial, también está aún siendo elaborado por el ministerio, a la luz de las observaciones hechas al anteproyecto por las gobernaciones provinciales y otros organismos competentes en la materia.

El ministro se abstuvo de responder cuando se le pidió que diera una información definitiva acerca de cuándo habría aumento de precio en los combustibles, sobre todo considerando las versiones corrientes. Sonriente, dijo: "Lo vamos a dar por sorpresa".

Los estudiantes usarán cédula de identificación

BUENOS AIRES, 3. (NA). — Los estudiantes universitarios usarán —a partir de 1977— una cédula de identificación para entrar y salir de las Facultades, en lugar de la Libreta Universitaria, que quedará reservada, exclusivamente, a gestiones académicas, según trascendió en medios allegados al Ministerio de Cultura y Educación.

La misma fuente indicó que la medida, que está siendo considerada por las autoridades de la Universidad Nacional de Buenos Aires, podría ser extendida al resto de las casas de altos estudios estatales.

Se añadió, asimismo, que "el propósito es favorecer al estudiante, otorgándole una cédula idenficatoria de tamaño cómodo, para que le facilite su desplazamiento por todo el ámbito académico".

Preocupa al Episcopado la situación creada a los colegios católicos

BUENOS AIRES, 3 (NA). — La comisión permanente de la Conferencia Episcopal Argentina informó hoy, en un comunicado, que ha estudiado "con detenimiento y preocupación la situación difícil creada a los colegios católicos" y formuló un llamado para "no apresurarse a producir confusiones y condenas injustas por lo prematuras" y esperar, en cambio, "el pronunciamiento de la Iglesia o de la autoridad que correspondiera".

El importante documento eclesiástico conocido luego de dos días de deliberaciones presididas por el titular de esa comisión y arzobispo de Córdoba, cardenal Raúl Primatesta, alude también a "las inhabilitaciones recaídas sobre religiosas, catequistas o docentes sin sumario previo y sin causa conocida", puntualizando que se ha encomendado al equipo episcopal de educación" que prosiga el trámite de esclarecimiento y la defensa de las religiosas inhabilitadas".

El encuentro, realizado en la sede de la conferencia, Paraguay 1867, contó con la asistencia del cardenal Juan Carlos Aramburu y los doce delegados de las provincias eclesiásticas, cuyos titulares son los siguientes: los arzobispos de La Plata, monseñor Antonio José Plaza; de Paraná, monseñor Adolfo Tortolo; de Rosario, monseñor Guillermo Bolatti; de Salta, monseñor Carlos Mariano Pérez; de Tucumán, monseñor Blas Victorio Conrero y de Bahía Blanca, monseñor Jorge Mayer; y los obispos de Buenos Aires, monseñor Manuel Menéndez; de Corrientes, monseñor Raúl Scozzina; de Santa Fe, monseñor Juan José Iriarte; de Córdoba, monseñor Moisés Blanchoud; de Neuquén, monseñor Jaime Francisco de Nevares y de San Juan, monseñor Juan Laise.

No participó de la reunión el vicepresidente primero de la conferencia, monseñor Vicente Zazpe, quien se encuentra en Puerto Rico, participando de las deliberaciones del Consejo Episcopal Latinoamericano (CELAM).

El documento eclesiástico expresa textualmente: "Esta comisión permanente ha estudiado con detenimiento y preocupación la situación difícil creada a los colegios católicos por distintas circunstancias y manifiesta:

"Durante las últimas semanas se han repetido insistentemente publicaciones periodísticas y opiniones de grupos que atacan la enseñanza impartida en algunos colegios católicos, ante lo cual esta comisión permanente quiere reconocer el enorme balance positivo en la tarea educadora de más de dos mil colegios católicos en todos los niveles existentes en la República, los cuales han contribuido eficazmente a plasmar y afianzar el sentido humano y cristiano en nuestra tradición argentina, habiéndolo hecho algunos de ellos desde los comienzos de nuestra vida civilizada.

Si existieran en ellos actividades u orientaciones debidamente comprobadas que afectaran la doctrina de la Iglesia o los intereses fundamentales del país, el episcopado no dudaría en reprobarlos y en tomar las medidas que correspondieren.

"Mientras tales pruebas no aparezcan claramente, pedimos a la opinión responsable y muy especialmente a los cristianos no apresurarse a producir confusiones y condenas injustas por lo prematuras, que afecten a personas e instituciones, y esperar, en cambio, el pronunciamiento de la Iglesia o de la autoridad que correspondiere.

"b) En vista de las inhabilitaciones recaídas sobre religiosas, catequistas o docentes sin sumario previo y sin causa conocida, la comisión permanente ha encomendado al equipo episcopal de educación que prosiga el trámite de esclarecimiento y la defensa de las religiosas inhabilitadas, y que dé a conocer al más alto nivel que corresponda, la viva preocupación que tales procedimientos causas a esta comisión"

En el Ministerio del Interior hubo dos designaciones

BUENOS AIRES, 3. (Télam). — El Poder Ejecutivo nombró director general de provincias del Ministerio del Interior al capitán Enrique Alberto Grazzini y director general de Asuntos Policiales e Informaciones, al capitán Carlos Rodolfo Doglioli.

Las designaciones se hicieron mediante el decreto Nº 3.069.

Unificáronse normas para ingreso a universidades

BUENOS AIRES, 3 (NA). — Por resolución del ministro de Cultura y Educación, Ricardo Pedro Bruera, las normas de ingreso universitario para el año próximo, serán idénticas en las 26 universidades estatales.

La unificación de normas de ingreso tiene relación con las materias que deberán rendirse para ingresar a las distintas carreras, la forma de clasificación de los alumnos, y algunos requisitos que deberán cumplir los estudiantes extranjeros.

Reitera la resolución, que se conoció esta noche, pese a que fue firmada el 29 del mes pasado, que los aspirantes a las carreras de Arquitectura, Ingeniería, Agrimensura, Tecnología, Ciencias Exactas y Naturales —con excepción de las carreras de Biología y Química— rendirán Matemáticas y Física.

Para las carreras de Derecho, Ciencias Políticas y Diplomacia; otras ciencias sociales; Filosofía y Letras; Ciencias de la Educación; otras ciencias humanas, Bellas Artes y Música; se han fijado exámenes de Literatura e Historia.

Los aspirantes a las disciplinas de administración; Ciencias Económicas y Organización; deberán dar pruebas de Matemática e Historia.

Quienes quieran cursar Ciencias Exactas y Naturales, Biología; Ciencias Agropecuarias; Medicina; Odontología; Paramédicas; auxiliares de medicina; deberán dar examen de Química y Biología.

Los contenidos de todas estas materias, fueron seleccionados de entre los temas que integran los programas vigentes para la enseñanza media y desarrollados de acuerdo con el contenido de textos utilizados en ese nivel de enseñanza.

La carrera de psicología, exige para su ingreso, la aprobación de un programa que contempla las grandes síntesis funcionales (de esa disciplina), el análisis de la vida representativa efectiva y volitiva y la síntesis personal. La bibliografía corresponderá a textos del nivel secundario.

Aclara la resolución ministerial, asimismo, que se compatibilizan, además, los criterios de evaluación relativo a cada materia.

Es común a todas las carreras —o mejor a los exámenes de todas las carreras— la prueba de comprensión de texto que permitirá evaluar la capacidad del alumno para elaborar el pensamiento reflexivo, el uso de la memoria lógica, de análisis y síntesis, de juicio crítico y de aplicación de principios.

Con respecto al régimen de clasificaciones se hará en la escala de "cero" a "cien" puntos, para cada una de las materias y la comprensión de texto, quedando aclarado que el puntaje mínimo de ingreso es de 180, y el mínimo de cada materia 40 puntos. Una vez clasificadas las materias, se sacará el promedio definitivo con el promedio general del puntaje de los últimos dos años del nivel secundario de enseñanza.

Es condición indispensable para ingresar a cualquiera de las universidades estatales del país "no adeudar ninguna materia de la escuela secundaria".

Con respecto a los estudiantes extranjeros —cuyo ingreso a las universidades estatales será notablemente menor al de los años anteriores— se aclara que deberán rendir en castellano las materias propuestas para cada carrera universitaria.

Se produjo un nuevo sismo en el norte de Chile

SANTIAGO DE CHILE, 3. (Télam-EFE). — Un nuevo sacudimiento telúrico se registró hoy en la región norte de Chile, afectando principalmente a toda la zona de Tarapacá, se informó oficialmente. El sismo alcanzó una intensidad de grado 3 a 4 de la escala internacional del 1 al 12 en la misma región donde el lunes pasado un fuerte movimiento de grado 7 a 8, arrojó un saldo de 19 personas heridas y un apreciable número de viviendas destruidas. Hasta el momento no se ha informado acerca de las repercusiones que tuvo el nuevo terremoto.

Firmóse el contrato sobre la planta de soda solvay

BUENOS AIRES, 3 (NA). — A 30 años de haber sido promovida la idea por el general Savio, se concretó finalmente hoy el proyecto de fabricación de carbonato de sodio en el país al firmarse el contrato respectivo, en el Ministerio de Economía, entre el Estado y la empresa Alcalis de la Patagonia.

El ministro Martínez de Hoz, a su vez, firmó en el mismo acto, el decreto ratificatorio del contrato y, en breve, lo suscribirá el presidente de la República, según anunció el propio ministro.

La planta productora de carbonato de sodio por el sistema solvay será levantada en San Antonio Oeste, provincia de Río Negro, y su rendimiento será de 200.000 toneladas anuales, aproximadamente el volumen que hoy la Argentina importa a un costo de 60 millones de dólares.

El acto se realizó por la noche, tras suscribirse el convenio comercial con España. El ministro puso de relieve la importancia que para el gobierno y para el país tenía el acto de firma del contrato.

Lo propio hizo el gobernador de Río Negro, contralmirante Aldo Luis Bachmann, a quien siguió, en el uso de la palabra, el presidente del directorio de "Alcalis de la Patagonia", Vicente Branca.

Una disposición del gobierno, en 1966, puso en marcha el trámite de licitación pública internacional, la cual fue lanzada tres años más tarde. Finalmente, en 1973 se firmó el contrato con la empresa Alcalis de la Patagonia, pero el gobierno que se instaló el 25 de mayo de ese año paralizó el plan y le introdujo sustanciales modificaciones al contrato.

Martínez de Hoz dijo que el gobierno que asumió el poder el 24 de marzo último hizo de este plan de fabricación de soda solvay una de sus principales preocupaciones y se dedicó a limpiar de obstáculos el camino para poner en marcha el contrato.

El ministro dijo que este proyecto, así como otros que habían sido ya firmados, más los que están próximos a echarse a andar, "demuestran el plan oficial de desarrollar las industrias básicas".

El secretario de Desarrollo Industrial, Raymundo Podestá, habló también en la ceremonia y señaló que el sector privado nacional, el Estado y el capital externo intervenían en proporciones prácticamente iguales para integrar el capital de la empresa. El Estado participa con una porción ligeramente menor.

Indicó que se había establecido que las acciones que tomaba el Estado serían recuperadas por el sector privado de la empresa en el lapso de diez años.

Chispazos

por IAN

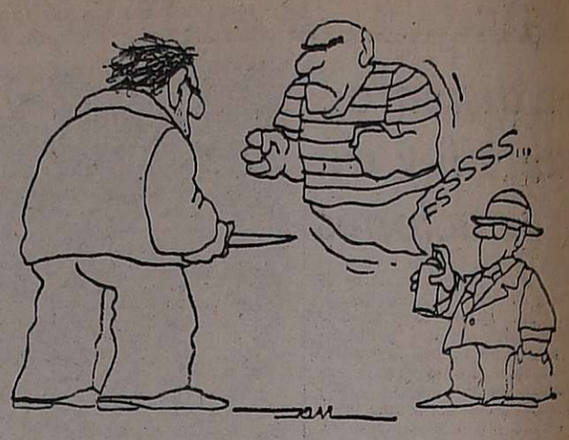

Se exhortó a restituir los valores humanos y cristianos

Evocóse con una misa a Jorge Cáceres Monié

BUENOS AIRES, 3 (Télam). — "Toda la humanidad sufre hoy grandes trastornos. Nuestra patria corre un serio riesgo. El marxismo materialista y ateo nos quiere destruir y llegará a conseguir su objetivo si no continuamos la lucha comenzada, con una base de verdad, de justicia y de amor, no exenta de grandes sacrificios".

Esta reflexión fue pronunciada por el capellán mayor de la Policía Federal Rev. padre José Gustín, durante la misa con que la institución evocó el primer aniversario del asesinato por elementos subversivos del general Jorge Esteban Cáceres Monie y su esposa, Beatriz Isabel Sasiain.

El oficio religioso se realizó en la Iglesia Mater Misericordial y estuvieron presentes el jefe de la Policía Federal, general de brigada Edmundo René Ojeda; la plana mayor de la repartición; el titular de la policía bonaerense, coronel Ramón J. Camps; el subsecretario del Interior coronel (RE) José Ruiz Palacios; representantes de los comandantes en jefe de las tres armas; familiares y amigos.

En su homilía el reverendo padre Gustín señaló que "el enemigo es muy consecuente en sus planes, en sus mentiras y en su perversidad. Y debemos confesar que, también por causa de nuestra inexperiencia, de nuestra ingenuidad, nuestra despreocupación, facilitamos al enemigo el camino, permitimos que vaya avanzando e infiltrándose en los ambientes sagrados de nuestro ser nacional y religioso".

Tras de señalar que la violencia desatada despertó "justamente nuestra indignación nuestro derecho a defender vidas", puntualizó que el país llegó a esa situación "porque se presentó, en los últimos años, un vacío cada vez más grande de los valores humanos y cristianos: debemos entonces restituirlos", agregó.

Recordó que "el Santo Padre, en su saludo al grupo de oficiales y cadetes de la Escuela de Aviación Militar de la Argentina, en su reciente audiencia en Roma, exhortó a no ahorrar esfuerzos para promover la concordia interna y fomentar todos los valores que deben llevar al país a una pacífica y feliz convivencia civilizada".

Finalizó expresando que "en esta misa rezamos por nuestros difuntos. No dejemos de hacerlo también por los vivos: por nuestro gobierno, por la Iglesia y su jerarquía, por las Fuerzas Armadas, por las fuerzas de seguridad, por nuestro pueblo —particularmente por la juventud—, por los educadores, por toda la familia argentina".

Causó cuantiosos daños un temporal de granizo y vientos huracanados

BAHIA BLANCA, 3 (Télam). Un violento temporal de granizo y vientos huracanados, con ráfagas de hasta 150 kilómetros por hora, se registró anoche en Coronel Pringles.

Provocó la voladura de techos y la caída de antenas de televisión y letreros luminosos y la rotura de toldos y conductores eléctricos y telefónicos.

En algunos sectores cayeron piedras del tamaño de un huevo de gallina, una de las cuales fue pesada una hora después de su caída y marcó 100 gramos.

Varios viveros quedaron completamente destrozados y según las primeras informaciones las huertas y granjas de la zona sufrieron pérdidas muy elevadas.

No se determinó en cambio, los daños que la tormenta pudo haber causado a las plantaciones de avena, cebada y trigo.

Se supo que esta misma mañana se presentaron varias denuncias por daños ante las compañías aseguradoras de Coronel Pringles.

Mercado cambiario

BUENOS AIRES, 3 (Télam). — Las cotizaciones de clausura del Mercado de Cambios, al cierre de las operaciones del Banco de la Nación Argentina, fueron las que se detallan a continuación:

	DIVISAS	Comprador	Vendedor
1	Libra esterlina	$ 431,99	$ 441,36
1	Dólar EE. UU.	„ 260,00	„ 265,00
100	Francos franceses	„ 5.194,80	„ 5.321,20
100	Liras italianas	„ 29,98	„ 30,82
100	Pesetas cta. "A"	„ 380,12	„ 400,68
100	Pesetas cta. "B"	„ 384,80	„ 405,45
100	Marcos alemanes	„ 10.805,60	„ 11.039,90
100	Marcos finlandeses	„ 6.801,60	„ 6.985,40
100	Florines holandeses	„ 10.355,80	„ 10.581,45
100	Francos belgas fin.	„ 706,94	„ 724,51
100	Francos belgas conv.	„ 706,68	„ 722,92
100	Francos suizos	„ 10.589,80	„ 10.819,95
100	Yens	„ 87,23	„ 89,17
1	Dólar canadiense	„ 253,50	„ 258,64
100	Escudos portugueses	„ 821,60	„ 863,90
100	Coronas danesas	„ 4.409,60	„ 4.520,90
100	Coronas noruegas	„ 4.955,60	„ 5.077,40
100	Coronas suecas	„ 6.195,80	„ 6.341,45
100	Chelines austríacos	„ 1.515,80	„ 1.571,45

Bonos externos: Cotización suministrada por el Banco Central de la República Argentina a la apertura del Mercado Cambiario del día de la fecha, año 1975, $ 272,06; año 1976, $ 272,64.

Mendoza

El Banco de Previsión Social informó el resultado de su sorteo de quiniela, efectuado anoche:

1º	Premio	505
2º	„	840
3º	„	197
4º	„	967
5º	„	550
6º	„	022
7º	„	189
8º	„	109
9º	„	962
10º	„	713
11º	„	375
12º	„	490
13º	„	568
14º	„	821
15º	„	156
16º	„	861
17º	„	946
18º	„	101
19º	„	448
20º	„	578

Buenos Aires

LA PLATA, 3. (NA). — Los primeros premios de la Lotería de la Provincia de Buenos Aires, sorteada hoy correspondieron a los siguientes números:

12101	....	$ 6.300.000
36263	....	„ 600.000
12357	....	„ 300.000
36246	....	„ 120.000
1042	....	„ 60.000
2438	....	„ 24.000
15823	....	„ 24.000
8336	....	„ 15.000
8642	....	„ 15.000
36555	....	„ 15.000
3306	....	„ 9.000
12898	....	„ 9.000
19341	....	„ 9.000
23683	....	„ 9.000
24224	....	„ 9.000
24487	....	„ 9.000
26779	....	„ 9.000
27102	....	„ 9.000
30520	....	„ 9.000
35875	....	„ 9.000

Montevideo

MONTEVIDEO, 3. (UPI). — Los primeros premios de la Lotería de Montevideo, sorteada hoy, correspondieron a los siguientes números:

5705	.....	$ 500.000
10143	.....	„ 28.000
4325	.....	„ 5.000
6009	.....	„ 5.000
15121	.....	„ 5.000
3519	.....	„ 2.000
9252	.....	„ 2.000
11772	.....	„ 2.000
13463	.....	„ 2.000
14937	.....	„ 2.000

BODEGAS Y VIÑEDOS GIOL E.E.I.C.
consagrada como la más famosa renombrada y popular.
CINTA AZUL BB AA DE LA POPULARIDAD
TORO CANCILLER LA COLINA
en cualquier categoría, los mejores vinos.

LICITACIONES

BODEGAS Y VIÑEDOS GIOL E.E.I.C.

LICITACION PUBLICA Nº 019/76-M-

Llámase a Licitación Pública con apertura en Carril Gómez 265 de Gral. Gutiérrez, Maipú, Mendoza, para el día 21 de DICIEMBRE de 1976, para la CONTRATACION DE SERVICIOS POR LA CONSTRUCCION DE:

UN - TINGLADO METALICO EN ESTABLECIMIENTO "LA COLINA" DE SAN RAFAEL

Presupuesto total de la Obra: $ 13.049.230.

VALOR DE LA CARPETA: $ 3.000,00

Para informes y retiro de Carpetas dirigirse a División Compras de Casa Matriz, con sede en Gómez 265 de Gral. Gutiérrez, Maipú, Mendoza, de lunes a viernes, de 8 a 12 horas.

Queda reservado el derecho de aceptar o rechazar total o parcialmente las ofertas recibidas.

LICITACION PUBLICA Nº 016/76-M-

Llámase a Licitación Pública con apertura en Carril Gómez 265 de Gral. Gutiérrez, Maipú, Mendoza, para el día 13 de Diciembre de 1976 a las 10 horas, por la adquisición de:

Un - Condensador de Amoniaco (para un equipo Superfrigo M-70)
Un - Condensador de Amoniaco (para un equipo Superfrigo M-130)

Para informes y retiro de pliegos de condiciones, dirigirse a División Compras de Casa Matriz, con sede en Gómez 265 de Gral. Gutiérrez, Maipú, Mendoza, de lunes a viernes, de 8 a 12 horas.

Queda reservado el derecho de aceptar o rechazar total o parcialmente las ofertas recibidas.

LICITACION PUBLICA Nº 018/76-M-

Llámase a Licitación Pública con apertura en Carril Gómez 265 de Gral. Gutiérrez, Maipú, Mendoza, para el día 20 de Diciembre de 1976 a las 10 horas, para la adquisición de:

ETIQUETAS - VARIOS TIPOS

Para informes y retiro de pliegos de condiciones, dirigirse a División Compras con sede en Gómez 265 de Gral. Gutiérrez - Maipú - Mendoza de lunes a viernes de 8 a 12 horas.

Queda reservado el derecho de aceptar o rechazar total o parcialmente las ofertas recibidas.

LICITACION PUBLICA Nº 017/76-M-

Llámase a Licitación Publica con apertura en Carril Gómez 265 de Gral. Gutiérrez - Mendoza, para el día 17 de DICIEMBRE de 1976 a las 10 horas, para la adquisición de:

CAPSULAS DE PLOMO Y ALUMINIO

Para informes y retiro de pliegos de condiciones, dirigirse a División Compras de Casa Matriz, con sede en Carril Gómez 265 de Gral. Gutiérrez Maipú - Mendoza, de lunes a viernes de 8 a 12 horas.

Queda reservado el derecho de aceptar o rechazar total o parcialmente las ofertas recibidas.

LA EMPRESA

4|12|F|56695|5|12

PRESIDENCIA DE LA NACION

COMISION NACIONAL DE ENERGIA ATOMICA

Llámase a LICITACION PUBLICA Nº 26/76 - Expediente OP. Prod. fm. 775/76 Cde: 116 - Para la provisión de ENTREPISOS tipo DEXION. Apertura día 27 de Diciembre de 1976 a las 11 horas - Solicitar pliegos a: COMISION NACIONAL DE ENERGIA ATOMICA - Complejo Fabril Malargüe - Sección Licitaciones - Casilla de Correo Nº 13 o al Tel. 98 - MALARGUE (MENDOZA), de lunes a viernes de 6 a 18 horas, sin cargo.

3|12|F|59418|5|12

MINISTERIO DE ECONOMIA

Corporación de Empresas Nacionales

GAS DEL ESTADO

LICITACION PUBLICA Nº 48/76:

Por la limpieza total de los edificios que ocupa la Administración de Gas del Estado, Mendoza.

Apertura: 21/12/76 a las 11 horas.

LICITACION PUBLICA Nº 53/76:

Por los servicios de desbarre, lavado y engrase a camiones, tractores y semirremolques.

Apertura: 21/12/76 a las 10 horas.

Las firmas interesadas podrán retirar los pliegos en Oficina de Compras, sita en calle Las Tipas y Stgo. del Estero, Godoy Cruz, Mendoza, en días hábiles de lunes a viernes.

30|11|F|55664|7|12

GOBIERNO DE MENDOZA

Ministerio de Obras y Servicios Públicos

DIRECCION DE ARQUITECTURA Y PLANEAMIENTO

Autorización Dto. 3091/76

Llámase a **LICITACION PUBLICA** para el día 27 de diciembre de 1976, a las 10 horas, para la ejecución de la obra: CONSTRUCCION ESCUELA Nº 343 - CALLE QUIROGA s/n. - COLONIA NORTE - JOCOLI - LAVALLE - MENDOZA.

La documentación respectiva se encuentra a disposición de los interesados en la Dirección de Arquitectura y Planeamiento, Palacio de Gobierno, 8º Piso, Centro Cívico, Mendoza, donde se abrirán las propuestas en la fecha y hora indicadas.

Presupuesto Oficial: $ 40.952.360,78

Precio de la Documentación: $ 10.000

4|12|F|56353|6|12

GOBIERNO DE MENDOZA

MINISTERIO DE OBRAS Y SERVICIOS PUBLICOS

DIRECCION PROVINCIAL DE VIALIDAD

LICITACIONES PUBLICAS

Llámase a LICITACION PUBLICA para los días y horas abajo indicados con motivo de:

Expte. Nº 3808-OS-T-1976. 14 de diciembre de 1976, a las 9.00 horas. Adquisición de repuestos varios con destino a reparación motoniveladoras Caterpillar mod. 12-E.

Expte. Nº 3809-OS-T-1976. 14 de diciembre de 1976, a las 10.00 hs. Adquisición de repuestos varios con destino a reparación de sistema de transmisión y oruga de Pala Cargadora Payloader H-70 y Loader 250 Int.

Expte. Nº 3810-OS-T-1976. 14 de diciembre de 1976 a las 11.00 hs. Adquisición de repuestos para reparación de motor y sistema de transmisión de Cargador Frontal Caterpillar 944.

Expte. Nº 3811-OS-T-1976. 15 de diciembre de 1976, a las 9.00 hs. Adquisición de repuestos para reparación de motor y transmisión de Motoniveladora Astarsa 120.

Expte. Nº 3812-OS-T-1976. 15 de diciembre de 1976, a las 10.00 hs. Adquisición de repuestos varios, para reparación de seis transmisiones de Motoniveladoras Adams 440.

Expte. Nº 3813-OS-T-1976. 15 de diciembre de 1976, a las 11.00 hs. Adquisición de repuestos varios, para reparación de ocho motores de motoniveladoras Adams 440.

Expte. Nº 3814-OS-T-1976. 16 de diciembre de 1976, a las 9.00 hs. Adquisición de repuestos varios, para reparación de aditamentos de motoniveladoras Adams 440.

Expte. Nº 3815-OS-T-1976. 16 de diciembre de 1976, a las 10.00 hs. Adquisición de repuestos varios, para reparación de motor de topadora Fiat Ad-12.

Expte. Nº 3816-OS-T-1976. 16 de diciembre de 1976, a las 11.00 hs. Adquisición de cubiertas y cámaras con destino a Motoniveladoras y Palas Cargadoras.

Expte. Nº 3817-OS-O-1976. 17 de diciembre de 1976, a las 9.00 hs. Adquisición de electrodos varios, con destino a Existencia.

Expte. Nº 3795-OS-O-1976. 17 de diciembre de 1976, a las 10.00 hs. Adquisición de repuestos varios con destino a Rodillo Vibrador Dinapao CH-4, Rv. 2.

Expte. Nº 3796-OS-O-1976. 17 de diciembre de 1976, a las 11.00 hs. Adquisición de repuestos con destino a Topadora Caterpillar D-7-F 94 N 2822 TP. 20.

Expte. Nº 3797-OS-O-1976. 20 de diciembre de 1976, a las 9.00 hs. Rectificación camión Dodge con motor Perkins 6-354 de 135 HP. C.V.48.

Expte. Nº 3798-OS-O-1976. 20 de diciembre de 1976, a las 10.00 hs. Rectificación Pick-Up Chevrolet C-10 mod. 1969 - A-16.

Expte. Nº 3799-OS-O-1976. 20 de diciembre de 1976, a las 11.00 hs. Rectificaciones necesarias para topadora Caterpillar D-7-F 94 N 2822 T.P.20.

Expte. Nº 3800-OS-O-1976. 21 de diciembre de 1976, a las 9.00 hs. Rectificación Motoniveladora Caterpillar mod. 12 E M.20.

Expte. Nº 3801-OS-O-1976. 21 de diciembre de 1976, a las 10.00 hs. Rectificación pala cargadora Volvo con motor Perkins 6-354 fase 2 P.C. 16.

Expte. Nº 3802-OS-O-1976. 21 de diciembre de 1976, a las 11.00 hs. Rectificación camión Ford F-600 mod. 1970 V-8 3-¾" CV. 26.

Expte. Nº 3803-OS-C-1976. 22 de diciembre de 1976, a las 9.00 hs. Rectificación camioneta Dodge mod. 1970 A-72 y motor Ford mod. 1972 CV.33., Motoniveladora Astarsa M-74, Motoniveladora M-25 y Motoniveladora M-67.

Expte. Nº 3804-OS-T-1976. 22 de diciembre de 1976, a las 10.00 hs. Adquisición de repuestos varios, reparación de motor y sistema transmisión de cargadora Frontal Caterpillar 977.

Expte. Nº 3805-OS-T-1976. 22 de diciembre de 1976, a las 11.00 hs. Adquisición repuestos varios reparación sistema transmisión y oruga topadora Fiat AD-12.

Expte. Nº 3805-OS-T-1976. 23 de diciembre de 1976, a las 9.00 hs. Adquisición de repuestos para reparación de aditamentos de topadora Fiat AD-12.

Expte. Nº 3807-OS-T-1976. 23 de diciembre de 1976, a las 10.00 hs. Adquisición de aceros y chapas para reparación de Motoniveladora, Palas Cargadoras y Topadoras en servicio.

Apertura de propuestas, pliegos de condiciones e informes en Oficina de Compras de la D.P.V., sita en calle Carlos W. Lencinas s/n., Parque General San Martín - MENDOZA.

4|12|F|56697|6|12

MINISTERIO DE ECONOMIA

Corporación Empresas Nacionales

Yacimientos Petrolíferos Fiscales

ADMINISTRACION MENDOZA

LICITACION PUBLICA AM Nº 1.346

Transporte Combustibles Líquidos Livianos a pozos a perforar en área Malargüe y zonas adyacentes - Administración Mendoza.

Apertura: Día 27 de Diciembre de 1976 a las 9 horas en calle Salta 672 - Godoy Cruz - Mendoza.

Valor del Pliego: $ 3.000.

29|11|F|11079|8|12|D

GOBIERNO DE MENDOZA

MINISTERIO DE OBRAS Y SERVICIOS PUBLICOS

DIRECCION PROVINCIAL DE VIALIDAD

LICITACION PUBLICA

Llámase a Licitación Pública para los días y hora abajo indicados, con motivo del Expte. OS - 7-C3497/76.

—"Departamento de Conservación - Excavación en Roca - Ruta Provincial Nº 224 - Portezuelo del Viento - Dpto. de Malargüe".

PRESUPUESTO: Veintiseis Millones Doscientos Cincuenta Mil Pesos ($ 26.250.000,00).

APERTURA DE PROPUESTAS: Día 22 de Diciembre de 1976 a las 11 horas.

Presentación de Propuestas e informes en Secretaría Técnica, sita en calle Montecaseros 1399, Mendoza.

VALOR DE LA CARPETA: $ 6.000.-

3|12|F|10770|5|12|D

MINISTERIO DE ECONOMIA

CORPORACION DE EMPRESAS NACIONALES

GAS DEL ESTADO

LICITACION PUBLICA Nº 50/76. Por los trabajos de recambio de cañería, diámetro 10.3/4", del gasoducto de impulsión en planta compresora Barrancas - Maipú - Mendoza.

Apertura: 20 de diciembre de 1976 a las 10 horas.
Valor del pliego: $ 200,00.

Pliegos: Administración Cuyo (Caja Recaudadora), Buenos Aires Nº 238, Mendoza, en horario de 7 a 12.30 horas, días hábiles, hasta 2 días antes de la apertura.

27|11|F|54876|4|12

Universidad Nacional de Cuyo

DIRECCION GENERAL DE OBRAS

(Expte. 21-662-D/76)

Llámase a licitación pública para el día 21 de diciembre de 1976, a las 9 horas, para contratar por el sistema de "unidad de medida" la contrucción de:

Obra: MENDOZA - Centro Universitario - Ampliación sede provisoria del Rectorado.

Presupuesto oficial: ..... $ 13.602.197

Las carpetas con la doçumentación se encuentran a disposición de los interesados en la Dirección General de Obras, prolongación Avda. Juan B. Justo, Centro Universitario (Parque Gral. San Martín), edificio de la Facultad de Ciencias Médicas, sector 8, planta baja, Mendoza, donde se realizará la apertura de las propuestas el día y hora indicados.

VALOR DE LA CARPETA: $ 1.500,00.

28|11|F|55048|4|12|A

MINISTERIO DE ECONOMIA

CORPORACION DE EMPRESAS NACIONALES

Gas del Estado

LICITACION PUBLICA Nº 49/76:

Por los trabajos de limpieza total de edificios y mantenimiento de parquizado y jardines en planta de almacenaje de servicio San Juan, sita en calles Maipú y EE. UU., Pcia. San Juan.

Apertura: 17/XII/76 a las 10.30 horas.

LICITACION PUBLICA Nº 51/76:

Por los trabajos de limpieza total de edificio oficinas servicio San Juan, sito en calle Avda. Ignacio de la Roza Nº 127 (Este), Pcia. San Juan.

Apertura: 17/XII/76 a las 11.30 horas.

LICITACION PUBLICA Nº 52/76:

Por el servicio de refrigerio y provisión de alimentos para el personal del servicio San Juan.

Apertura: 17/XII/76 a las 12.30 horas.

Las firmas interesadas en presentar propuestas podrán retirar los pliegos respectivos en oficinas de compras, sita en calles Las Tipas y Santiago del Estero, Godoy Cruz, Mendoza, o en sucursal San Juan, sita en calle Ignacio de la Roza Nº 127 (Este), Pcia. San Juan, de lunes a viernes en horario de 7 a 13 horas.

27|11|F|54772|4|12

GOBIERNO DE MENDOZA

MINISTERIO DE OBRAS Y SERVICIOS PUBLICOS

DIRECCION PROVINCIAL DE ENERGIA

MENDOZA DIRECCION PROVINCIAL DE ENERGIA

Llámase a LICITACION PUBLICA Nº 25/76, para el día 15 de diciembre de 1976, a las 9 horas, con motivo de la construcción parte civil de la obra: "AMPLIACION CENTRAL ELECTRICA USPALLATA", según lo dispuesto por Decreto Nº 3100/76.

EXPEDIENTE: OS-6-E- Nº 756/76
Presupuesto Oficial: $ 3.627.742.-
Precio Documentación: $ 2.500.-

La apertura de las propuestas tendrá lugar el día y hora indicados, en la sede de la DIRECCION PROVINCIAL DE ENERGIA, Departamento Explotaciones Eléctricas, sita en Palacio de Gobierno - Cuerpo Central - Suelo, ciudad de Mendoza.

La documentación podrá consultarse y adquirirse en el Departamento Explotaciones Eléctricas de la D.P.E.

4|12|F|56693|5|12

tome su BAÑO A VAPOR y MASAJE

Fuente de Juventud
Gorriti 2925 V. Hip.
Tel. 226663

EDICTOS JUDICIALES

EDICTO. — Caja de Seguro Mutual Ley 1828, cita cinco (5) días beneficiarios Froilán Navarro Callo, para reclamos derechos seguro mutual. Carlos R. Nanclares, Gerente Interino, Caja de Seguro Mutual. 4|12|C|361|8|12

EDICTO — Segundo Juzgado Civil - Tercera Circunscripción cita herederos y acreedores de Carolina Luisa Regondi de Billena. Comparendo: Febrero dieciseis, once horas. Esc. Act. Pedro José Messina, secretario. 4|12|C|842|22|12-A

EDICTO. — Caja de Seguro Mutual Ley 1828, cita cinco (5) días Medel Vargas, para reclamos derechos seguro mutual. - Carlos R. Nanclares - Gerente interino - Caja de Seguro Mutual. 30|11|C|915|4|12

EDICTO. — Juzgado de Primera Instancia en lo Civil y Comercial Nº 10, Secretaría Nº 18 del Departamento Judicial de La Plata, Provincia de Buenos Aires, comunica por cinco días que en autos: "Bodegas Muollo Sociedad Anónima, Comercial, Industrial, Financiera, Inmobiliaria, Agropecuaria, de Representaciones y Mandatos s/Concurso Preventivo", se ha dispuesto la apertura del concurso solicitado, habiéndose designado Síndico al Contador Celeste Tittonel, con domicilio en calle 2 Nº 177 de la Ciudad de La Plata, Provincia de Buenos Aires, a quien los acreedores deberán presentar las peticiones de verificación y los títulos pertinentes los días martes y jueves de 17 a 19 horas hasta el día 14 de marzo de 1977. El día 6 de mayo de 1977 a las 13 horas, se celebrará en la Sala de Audiencias del Juzgado la Junta de Acreedores, que discutirá y votará la propuesta de acuerdo preventivo, con la prevención de que se realizará con los acreedores que concurran. Arnaldo Andrés Frigerio. Secretario. 2|12|C|445|6|12

CONCURSO PREVENTIVO. — Juez Tercer Juzgado Civil Gral. Alvear, Secretaría 5º, autos Nº 5939, hace saber apertura concurso civil preventivo voluntario Daniel Cavaco Roques, Cédula Extranjería 698.276, portugués, agricultor, casado con María del Carmen Brito. Síndico: Dr. Osvaldo E. Arriaga. Domicilio: Int. Morales 155, General Alvear. Intímase acreedores pedir verificación créditos hasta 24 de diciembre 1976. Junta acreedores en Secretaría Juzgado, 20 de abril de 1977, 9 hs., para discutir y votar propuesta acuerdo preventivo. Junta se realizará con acreedores que concurran. - Alberto de Matos Marcal, secretario. 4|12|F|56537|8|12

En varios operativos se abatió a 4 subversivos

Dos cayeron en Mendoza y San Luis. Secuestro de armas

CORDOBA, 3 (NA). — Dos extremistas fueron abatidos en esta ciudad por efectivos militares que procedieron a allanar un inmueble ubicado en el barrio San Vicente, según informó a través de un comunicado el comandante del Tercer Cuerpo de Ejército, general Luciano Benjamín Menéndez.

Los sediciosos atacaron por sorpresa a las fuerzas al iniciarse el operativo e hirieron a dos suboficiales que encabezaban el procedimiento.

Los extremistas muertos son un hombre y una mujer que no han sido aún identificados. Dentro del inmueble se encontraron armas, granadas de mano y documentación que se analiza.

La información oficial expresa: "El comandante del Tercer Cuerpo de Ejército comunica a la población que, en el día de la fecha, siendo las 5 horas, efectivos pertenecientes a la Brigada Aerotransportada de Infantería IV procedieron a allanar un inmueble ubicado en Barcala y Entre Ríos, de barrio San Vicente de la ciudad de Córdoba, lugar donde, por información proporcionada por la población se sospechaba la existencia de un refugio de delincuentes subversivos".

"Al iniciar el allanamiento las fuerzas legales recibieron a traición una descarga de armas de fuego que hirió a dos suboficiales del Ejército: el sargento ayudante González y el cabo 1º Ferreyra, del Batallón de Comunicaciones 141".

"Los efectivos militares atacaron de inmediato, penetrando en la vivienda y abatiendo a dos delincuentes subversivos, uno del sexo femenino, que por la documentación secuestrada eran pertenecientes a la banda subversiva declarada ilegal en 1975, los cuales aún no han sido identificados".

"En el lugar se capturó una pistola ametralladora Thomson, una pistola Colt 11,25, numerosa munición, granadas de mano y documentación que se encuentra en proceso de análisis".

"Los suboficiales heridos que, como siempre hacen los cuadros del Ejército, encabezaban la operación, se restablecen satisfactoriamente", finaliza el comunicado militar.

Operativos en San Luis y Mendoza

CORDOBA, 3 (NA). — Dos guerrilleros abatidos y el secuestro de abundante armamento y elementos para la fabricación de explosivos fue el resultado de sendos operativos antisubversivos realizados por fuerzas de seguridad en las provincias de Mendoza y San Luis, según informó esta noche aquí un comunicado militar.

Los sediciosos abatidos cayeron en una localidad del departamento Maipú de Mendoza, en momentos en que fueron sorprendidos pintando paredes con leyendas alusivas a la organización declarada ilegal en 1975.

El texto del comunicado castrense es el siguiente: "El comandante del Tercer Cuerpo de Ejército comunica a la población:

El día 3 de diciembre, siendo las 3 horas, efectivos militares pertenecientes a la brigada de Infantería de Montaña 8, que efectuaban patrullajes en carril Maza, departamento Maipú, de la provincia de Mendoza, a la altura del frigorífico Vildoza, sorprendieron a dos individuos que pintaban paredes en la zona con inscripciones alusivas a la banda declarada ilegal en 1975".

"Se les impartió la orden de detención, la que no fue acatada por los delincuentes subversivos, quienes abrieron el fuego contra las fuerzas legales".

"La patrulla militar atacó de inmediato abatiendo en el sitio a los delincuentes subversivos. Se procura determinar la identidad de los muertos".

"Se secuestraron dos escopetas recortadas calibre 12/70, una pistola calibre 22 y un revólver calibre 38, obleas de la mencionada banda subversiva y material en aerosol para el pintado de paredes".

"El día primero de diciembre, siendo las 10.30 horas, efectivos pertenecientes a la Brigada de Infantería 8, luego de intensas investigaciones realizadas en donde la población de la provincia de San Luis colaboró con sus fuerzas legales espontánea y activamente, se logró el secuestro de tres rifles calibre 22 largo, tres revolveres calibre 38 largo y una pistola calibre 22 largo, cuyo responsable de la guardia era el delincuente subversivo Raúl Alfredo Miranda, perteneciente a la banda subversiva ilegalizada en el último término y que actualmente se encuentra a disposición del Poder Ejecutivo nacional".

"Asimismo, y como resultado de las investigaciones mencionadas, se procedió a allanar un campo ubicado a cinco kilómetros de la ruta provincial número tres que conduce a la localidad de Zanjitas, capturándose 577 fulminantes, seis barras de trotyl y una barra de gelamón, todos elementos para la preparación de bombas".

"También se efectuaron detenciones de personas por disponer de documentación que la sindicaron como pertenecientes a bandas de delincuentes subversivos, y otras por carecer de documentación personal.

"Este Comando de Cuerpo se hace un deber reconocer la valiosa colaboración prestada por los moradores de las distintas fincas, que ha permitido que las operaciones arrojaran resultados positivos y que se pudieran ejecutar de acuerdo a los planes establecidos".

"Se requiere de la población comprensión por considerar que este tipo de actividades se realizan con la finalidad de erradicar definitivamente la subversión, y crear las bases necesarias para lograr que el trabajo y esfuerzo de todos los habitantes de bien se traduzcan en el logro de los grandes objetivos fijados por el proceso de reorganización nacional".

A varios extremistas se detuvo en Rosario

ROSARIO, 3 (NA). — Varias personas vinculadas con la subversión fueron detenidas, durante un operativo de registro de viviendas y control de personas realizado hoy en el Barrio "Las Delicias", de esta ciudad, según se informó oficialmente.

El comunicado expresa textualmente:

"El comandante del II Cuerpo de Ejército informa a la población que el día 3 de diciembre, entre las 5.30 y 19 horas, efectivos conjuntos pertenecientes al Area 211, realizaron un operativo de registro de viviendas y control de personas en el Barrio "Las Delicias', zona Sur de Rosario".

"En ese operativo se secuestraron armas cortas y largas de diferentes tipos y munición de variado calibre. Cabe destacar, que parte de esas armas fueron encontradas abandonadas en terrenos baldíos y zanjas cubiertas de agua".

"También se efectuaron detenciones de personas por disponer de documentación que la sindicaron como pertenecientes a bandas de delincuentes subversivos, y otras por carecer de documentación personal.

"Este Comando de Cuerpo se hace un deber reconocer la valiosa colaboración prestada por los moradores de las distintas fincas, que ha permitido que las operaciones arrojaran resultados positivos y que se pudieran ejecutar de acuerdo a los planes establecidos".

"Se requiere de la población comprensión por considerar que este tipo de actividades se realizan con la finalidad de erradicar definitivamente la subversión, y crear las bases necesarias para lograr que el trabajo y esfuerzo de todos los habitantes de bien se traduzcan en el logro de los grandes objetivos fijados por el proceso de reorganización nacional".

Aplazaron la ejecución de Gary Gilmore en Utah

Iba a ser fusilado en la prisión el próximo lunes

WASHINGTON, 3 (UPI). — La Suprema Corte de Justicia Federal ordenó hoy el aplazamiento de la ejecución de Gary Mark Gilmore, quien ha insistido en que se quiere morir, y que debía ser fusilado al amanecer del lunes en el estado de Utah.

El más alto tribunal del país pidió a la Corte Suprema del Estado de Utah que le presente antes del próximo martes, documentos sobre el curioso caso para ser estudiados por los magistrados.

Gilmore, condenado por asesinato, ha pedido en numerosas oportunidad, que se cumpla la sentencia de muerte.

La Corte aceptó el recurso presentado por el Fondo de Defensa Legal (FDL) de la Asociación Nacional para el Progreso de la Gente de Color (NAACP), que actuó a nombre de la señora Bessie Gilmore, madre del reo.

La NAACP interviene en el caso de Gilmore, que es blanco, debido a que esta interesada en que su ejecución no desencadene la de otros centenares de condenados a muerte, negros en su mayoría.

Horas antes del fallo de la Corte Suprema Federal, la Corte Suprema del Estado de Utah había rechazado una petición semejante de la señora Gilmore.

Los jueces no tomaron ninguna decisión para aplazar la ejecución de otro reo Robert Excell White, que debe ser electrocutado en Texas el 10 de diciembre.

Gilmore, que trató de suicidarse después de haber sido declarado convicto de asesinato, iba a ser fusilado en la prisión estatal de Utah, en Draper el próximo lunes.

Si eso hubiera ocurrido, habría sido el primer caso de pena capital desde el fallo del mes de julio de la Corte Suprema en el que se reafirmó la legalidad de la pena de muerte bajo ciertas circunstancias.

El más alto tribunal nacional le pidió al de Utah que contestara la solicitud de la señora Gilmore, especialmente en lo referente a si Gilmore había actuado en forma racional al renunciar a su derecho de apelación.

Los nueve magistrados de la Corte Suprema de Estados Unidos se reunieron en privado para considerar la cuestión y despejar las dudas de si se habían dejado de lado aspectos constitucionales en los casos de los dos condenados a muerte.

Fin dramático

(Viene de la Pág. 1ª)

la Arrostito figuraba en el presupuesto de la administración pública bonaerense, ya que desempeñó funciones en la secretaría privada del ex gobernador Bidegain y más tarde, depuesto el nombrado y habiendo pasado los montoneros a la clandestinidad, la extremista cambió su ámbito de operaciones por el del gobierno de la provincia de Misiones, donde también ocupó puestos públicos.

Todo eso pasó desapercibido para la población, pues lo que en verdad le dio una triste notoriedad fue la estremecedora narración que hizo del asesinato del teniente general Aramburu, en agosto de 1974, en la revista "La Causa Peronista".

Allí, bajo la forma de reportaje, ella y Mario Firmenich relataron minuciosamente las macabras circunstancias de la "ejecución" de Aramburu, que Firmenich atribuyó a Fernando L. Abal Medina.

Arrostito, por su parte, contó cómo la noche que precedió al secuestro, Abal medina telefoneó al teniente general Aramburu tendiendole el primer lazo de la trampa que se materializaría al día siguiente con el secuestro del militar.

Añadía en el reportaje la Arrostito como había intervenido en el robo de los automóviles que iban a utilizar para la operación, y nombraba, entre los participantes, a Maza y Capuano Martínez, entre otros.

Siguiendo con el relato, Norma Arrostito se describía a sí misma como llevando "una peluca rubia con claritos, y andaba bien vestida y un poco pintarrajeada".

Juró el nuevo presidente de Irlanda

DUBLIN (Rep. Irlandesa), 3. (Télam-DPA) — En una brillante ceremonia en el Palacio de Dublín, prestó hoy juramento como nuevo presidente de la República de Irlanda, el doctor Patrik Hillery. Veintiun salvas saludaron el acontecimiento, en presencia de los más destacados políticos, dignatarios eclesiásticos y diplomáticos acreditados ante el gobierno del Eire.

Arrostito

(Viene de la Pág. 1ª)

das patrullaron la zona y, poderosamente armados, tomaron posiciones en zaguanes y azoteas, parapetándose también detrás de los automotores, mientras algunos de ellos prevenían a los vecinos para que se resguardaran, no sin exhibirles una fotografía de la Arrostito para que declararan si la habían visto anteriormente por las inmediaciones.

Según una de las versiones, la ex fundadora de la organización delictiva "Montoneros", solía visitar la casa de una pariente en ese barrio, lo cual no pudo confirmarse.

En tanto algunos vecinos aseguraron que, poco antes de aparecer la Arrostito uno de los civiles apagó de un tiro la lámpara que alumbraba el centro de la calle, otros afirmaron que el apagón se produjo durante el enfrentamiento con la extremista, lo que da una idea de las contradictorias versiones de los testigos que, por lo demás, debe presumirse, se hallaban en sus viviendas, alejados en lo posible de las ventanas.

Así, por ejemplo, el relato de un vecino señala que la Arrostito no llegó sola al lugar, sino que la acompañaba un desconocido que también se batió con las autoridades, cayendo herido, y siendo trasladado pocos minutos después en una de las dos ambulancias que llegaron al escenario del duelo.

Ese relato no fue confirmado por otros residentes de la zona, y probablemente la confusión surgió del hecho de que en el episodio resultó herido un oficial, de lo que da cuenta el comunicado oficial.

También se dijo a los periodistas que la Arrostito, al escuchar la orden de arresto, trató de arrojar una granada que llevaba dentro de su cartera, y que el artefacto estalló antes de ser lanzado, al ser alcanzada la terrorista por varios disparos efectuados por las fuerzas militares.

Sin embargo, otros vecinos negaron haber escuchado explosión alguna, y aparte de ser improbable que una granada pueda ser llevada en el interior de una cartera de mano, es probable que el potente estampido de las escopetas Itaka, utilizadas por las fuerzas, se confundiera, en el quebrado silencio de la noche suburbana, con la explosión de una granada.

Sugerencia sobre envíos postales de fin de año

BUENOS AIRES, 3 (Télam). — En Empresa Nacional de Correos y Telecomunicaciones (ENCOTel) informó hoy que con el propósito de mantener la agilidad en la clasificación y entrega de la correspondencia, sugiere a los usuarios en general y especialmente a los grandes impositores, la conveniencia de anticipar en lo posible el despacho de los envíos con motivo de las fiestas de Navidad y Año Nuevo.

Asimismo, recomienda la utilización de los servicios de anticipos telefónicos que permite la aceptación de los despacho telegráficos hasta 15 días antes de la fecha que se solicite ser entregado. También aconseja usar el servicio de entrega de telegramas por teléfono, que se realiza sin cargo adicional, con la sola mención del número telefónico del destinatario.

Identidad de las tres armas

(Viene de la Pág. 1ª)

de sector, los asustados, los indiferentes".

"La lucha que los argentinos están librando contra esos enemigos —explicó— se desarrolla en tres grandes teatro: al primero podemos llamarlos operativo; al segundo, doctrinario, y al tercero, emocional".

"En el teatro operativo se desarrollan las acciones convencionales de inteligencia y combate, destinadas a detectar y derrotar al terrorismo, en este caso, el enemigo es el terrorismo apátrida. La subversión es un fenómeno psicótico, que, enmascarada en una ideología, se expresa en el campo político, pero se trata de un fenómeno internacional, absolutamente ajeno a la Argentina".

"De ahí que, acorralada, repudiada por toda la comunidad sin distinción de banderías o intereses, no haya conseguido la más pequeña encarnación en la realidad permanente de la Nación".

"Por eso son apátridas, porque son nómades de la crueldad ambulantes de la destrucción, capaces de levantar sus tiendas de sangre en cualquier lugar del mundo".

"En el teatro doctrinario, se lucha por impedir la utilización del armamento ideológico del enemigo, que se propone objetivos muy concretos:

—Minar la fe de los argentinos en su defensa de vida democratica y pluralista:

—Crear odios y estimular resentimientos, fomentar la irracionalidad, e inducir a convicciones falsas.

Afirmó que, para obtener esos objetivos, "han usado y tratan de usar todos los medios imaginables: la prensa, las canciones de protesta, las historietas, el cine, el folklore, la literatura, la cátedra universitaria, la religión y, fundamentalmente, han intentado, sin conseguirlo, usar el pánico".

Refiriéndose a lo que había denominado el tercer teatro de operaciones, el vicealmirante Lambruschini dijo que, en este terreno, que es emocional, "la definición militar de quien es el enemigo, se torna más difícil porque, en realidad, es un enemigo elíptico más tipificable con la denominación ya tradicional de "idiota útil".

"A esta área de combate —explicó— la hemos llamado "emocional" porque casi siempre se lucha contra un adversario que tiene poco claras sus ideas, se conforma con una apreciación superficial de las cosas y es manejado entonces, desde sus centros afectivos, por apelaciones tan sonoras como carentes de significación".

"Desde hace algún tiempo —señaló— se trata de infiltrar en la mente social la idea de que el terrorismo sirve como factor de cohesión para las Fuerzas Armadas entre sí, y para las Fuerzas Armadas y la población civil. Esto es una falacia que intenta expresar nada menos, que el terrorismo tiene su aspecto positivo y más aún, que los tejidos sanos de la Nación se comportan correctamente, puestos en función de una enfermedad subversiva que tiende a la disolución del Estado, y esto es absolutamente inexacto, y, desde luego, malintencionado, ya que le deja abierta una puerta de justificación histórica a la delincuencia".

"Si la Argentina ha podido luchar con éxito —afirmó— si las Fuerzas Armadas son una entidad indivisible, si la población sabe que puede confiar su paz a los hombres de armas, es porque como país somos una continuidad histórica que viene de mucho antes de que apareciera el terrorismo, y lo sobrevivirá por siglos ya que ésta lucha, dolorosa y cruel, no es más que una burbuja de tiempo en la dimensión de la historia".

En otro pasaje de su alocución, el vicealmirante Lambruschini expresó que "otra tergiversacin que se hace con frecuencia, son las interesadas conclusiones que cotidianamente oímos acerca de un deseo expresado por las Fuerzas Armadas, sobre la esterilidad que tiende bucear en las antinomias del pasado, para inmovilizar a la Argentina del presente".

"Como esto ha sido aviesamente interpretado —dijo— es bueno definirlo un poco más. Militarmente hablando, no constituye un enemigo hoy el recuerdo de divergencias que enfrentaron a los argentinos en el pasado, mientras esas divergencias hayan quedado allí".

"Pero es militarmente poco prudente que no evaluemos aquellos enfrentamientos, cuando no quedaron en el pasado y vemos que rebrotan en el presente, a cargo de los relevos generacionales que son lógicos".

Luego de recordar que, en un momento de nuestra historia, se definió un enfrentamiento, como la antinomia "civilización y barbarie", dijo si no es del caso preguntarse si no presenciamos hoy un rebrote de ese enfrentamiento.

"¿No es civilización —preguntó— defender la libertad, la democracia, la pluralidad de las ideas, el derecho a disentir; desear un país creador, respetado, culturalmente moderno? Y, por el contrario, ¿No es barbarie odiar la vida, adoptar el asesinato como una rama de la ciencia política; no es barbarie amedrentar, corromper, manipular las conciencias, animalizar al hombre? ¿No quedan todavía grupos de fanáticos de la destrucción que sólo conocen el lenguaje de las balas y de las bombas?".

"Por eso —señaló— un Estado Mayor no debe descuidar la historia para poder diagnosticar algunos síntomas del presente; y por eso no hay que elevar a la categoría de virtud la frecuente desmemoria de los argentinos, sobre todo cuando esa desmemoria le sirve al enemigo".

Se refirió luego Lambruschini al "tercer caso de tergiversación, para consumo del teatro de operaciones que hemos llamado emocional: la interpretación que se le ha dado últimamente al concepto de unidad nacional".

"Si nos atenemos a las especulaciones de algunos círculos de interesados, y otros sectores que le prestan valiosos servicios en la tarea de confundir, parecería que la unidad nacional es un fin que hay que alcanzar a cualquier precio".

"Las Fuerzas Armadas, por prudencia y por disponer de un buen equilibrio emotivo, han evitado, desde el 24 de marzo, las acusaciones violentas y terminantes, pero eso no quiere decir que no se tenga muy claro el panorama."

En primer lugar, la unidad nacional es la consecuencia de una causa; la consecuencia de trabajar pacientemente para agrupar a las inmensas áreas sanas, descartando todo diálogo con los corruptos, los delirantes de la muerte, y sus asociados de la muerte, y sus asociados en cualquier medida".

"En segundo lugar, ya podría haberse dado cuenta el enemigo que las Fuerzas Armadas tienen una absoluta identidad de pensamiento que es completamente inmune a los asaltos de la acción psicológica".

"El Estado Mayor General de la Armada cumple el 85 aniversario en plena posesión de su aptitud profesional, y está listo para cumplir sus responsabilidades sin sorpresas y sin asombro".

"Nosotros sabemos que vamos a ganar —finalizó— porque contamos con dos aliados indestructibles: la fe en Dios y la decisión de vencer en cualquier campo".

Tras señalar que "cumpliremos con la consigna impuesta: "no, combatir hasta la muerte, sino combatir hasta la victoria, esté más allá o más acá de la muerte", el vicealmirante Lambruschini recabó de los efectivos allí formados, la clásica fórmula de "subordinación y valor".

Los cadetes de Aviación el 8 regresan al país

BUENOS AIRES, 3 (Télam). — El próximo lunes, con su arribo a la Escuela de Aviación Militar, en Córdoba, culminará el viaje final de instrucción de los cadetes del último curso del instituto, informó la Fuerza Aérea.

La delegación argentina, que ha visitado diversos países de Europa, y que actualmente se encuentra en España, viaja a las órdenes del director de la Escuela de Aviación Militar brigadier Jesús Orlando Capellini.

Nombraron a 3 funcionarios en Planeamiento

BUENOS AIRES, 3 (NA). — Por intermedio de la Secretaría de Información Pública se dieron a conocer las siguientes designaciones en el Ministerio de Planeamiento:

En la secretaría de Planeamiento: teniente coronel Luis María Frediani y comodoro Carlos R. Rodríguez.

En la subsecretaría de Doctrina e Investigación: doctor Adalberto Z. A. Barbosa.

En la subsecretaría de Relevamiento y Prognosis: doctor Víctor E. Rodríguez Rossi.

Dirigentes obreros han elaborado un documento

BUENOS AIRES, 3 (NA). — Trascendió hoy en medios sindicales que ya se habría concluido la redacción del documento sobre la actualidad política, social y económica del país, que los secretarios generales de los gremios no intervenidos proyectan enviar a la Junta Militar de gobierno.

De acuerdo a los detalles recogidos etraoficialmente, el citado documento tendría una extensión aproximada de 15 carillas tamaño oficio y su tono general sería similar al utilizado en la carta enviada recientemente al ministro de Trabajo general Horacio Tomás Liendo, por los dirigentes de los siete grupos en que fue dividido el conjunto de las organizaciones nucleadas en la CGT.

En este nuevo documento se reiterarían, ampliadas, las críticas a la situación económica que atraviesa el país remarcando especialmente el esfuerzo que vienen realizando los sectores asalariados para su superación.

Todos los testimonios recogidos en torno a este documento —que actualmente se encuentra en proceso de revisión y corrección por parte de los distintos sectores gremiales— coinciden en señalar que en él, los dirigentes del movimiento obrero ratifican su decisión de no apartarse del proceso de reorganización nacional, a la vez que condenan expresamente todas las formas de subversión.

Habrían sido pasados a retiro ocho generales

Se dieron a conocer los nuevos destinos de los oficiales superiores de la institución

BUENOS AIRES, 3 (NA). — El Comando en Jefe del Ejército dio a conocer hoy los nuevos destinos de los oficiales superiores de la institución, incluyendo el virtual pase a situación de retiro de ocho generales, entre quienes se cuenta Acdel Edgardo Vilas, que ocupaba al presente, la segunda comandancia del Quinto Cuerpo con asiento en Bahía Blanca.

La información oficial expresa que el citado jefe, así como los generales de brigada Juan Antonio Buasso, Rodolfo Clodomiro Mujica, Carlos Otto Paladino, Lucio Harry Mazzola, Jorge María Roldán, José Teófilo Goyret y Julio Alberto Cordero, "han pasado a continuar sus servicios en el estado mayor general", expresión esta que, según una fuente castrense consultada, equivale a anunciar su retiro del servicio activo.

Por la misma resolución pasarán a desempeñarse, como secretario de la SIDE el general de brigada Carlos Enrique Laidlaw; como director de Gendarmería Nacional, el general Carlos Dalla Tea, como secretario general del Comando en Jefe, el general de brigada Jorge Olivera Rovera, y como segundo jefe del Estado Mayor General, el general Antonio Vaquero.

Los generales de brigada, Fernando Santiago pasarán a desempeñarse como segundo comandante del Cuerpo de Ejército III con asiento en Córdoba; Joaquín de Las Heras, como subdirector general de Fabricaciones Militares y Horacio Argentino Barros, como director de Desarrollo de Fabricaciones Militares.

El general de brigada José Montes pasará a desempeñarse como segundo comandante del Cuerpo de Ejército I, con asiento en Palermo; el general Abel Teodoro Catuzzi como jefe del Estado Mayor del Cuerpo de Ejército V, con asiento en Bahía Blanca; y el general Adolfo Sigwald como agregado militar en los Estados Unidos de América.

El general Reynaldo Bignone ha sido destinado como jefe del Estado Mayor del Comando de Institutos Militares, y los coroneles Horacio Croce, Juan Manuel Bayon y Adán Alonso, se desempeñarán como directores de la Escuela Superior Técnica; la Escuela Superior de Guerra y el Colegio Militar de la Nación, respectivamente.

Los otros destinos recayeron en el general de brigada Rafael Zavalla Carbo, como director del Instituto de Obra Social del Ejército, general Arturo Amador Corbetta, como jefe I (personal) del Estado Mayor Conjunto; general Juan Bautista Sasian, como comandante de la Décima Brigada de Infantería; general Jorge Curutchet, como director general del Comando de Sanidad, a los coroneles Luis Horacio Pagliete, como director del Instituto Geográfico Militar; Juan Carlos Cambloncomo comandante de Ingenieros; Llamil Reston, como comandante de la Brigada de Infantería III; Alberto Luis Catáneo, como jefe V (finanzas) del Estado Mayor General y Jorge Osvaldo García, como comandante de la Brigada de Infantería IX.

Otros destinos corresponden a los coroneles Alfredo Oscar Saint Jean, como comandante de la Brigada de Caballería Blindada I; Arturo Centeno, como comandante de la Brigada de Infantería Aerotransportada IV; coronel Emilio Feroglio, como comandante de Arsenales; y Juan Carlos Trimarco, como comandante de la brigada de Caballería Blindada II.

FRIGORIFICO DON PEDRO S.R.L.

QUESO CUARTIROLO doble crema el Kg. ..... $ 159
HOLANDA MARPLATENSE cáscara colorada el Kg. ..... $ 229
DULCE DE BATATA el Kg. ..... $ 140
PALETA COCIDA por pieza y por trozo el Kg. ..... $ 340
SALCHICHON por pieza y por trozo el Kg. ..... $ 183
SALAME MILAN 1ª calidad pieza y por trozo, el Kg. ..... $ 290

SECCION CARNES
CARNE DE NOVILLO DE 1ª CALIDAD
SIN CLASIFICAR ..... el Kg. $ 216,—

VENTAS POR MAYOR Y MENOR.
SALTA 1384-Tel. 259376 - Mza.

4|12|F|56621|4|12

MENDOZA DA UN PASO SEGURO HACIA LA FORMACION CORRECTA DEL PIE

HACE DOS AÑOS, INAUGURAMOS UNA LINEA DE CONDUCTA EN SONIDO Y FOTOGRAFIA

Pusimos nuestra capacidad y responsabilidad comercial al servicio del público mendocino, y recibimos la más alentadora respuesta.

Línea de conducta + servicio + el más completo y renombrado stock en audio, foto, cine y grabadores.

TODO ESO ES SEGURIDAD, TODO ESO ES INGENIERIA PACE

Venga y aproveche nuestras espectaculares ventajas aniversario

CONTADO 15% de DESCUENTO!

Y A CREDITO, FORMIDABLES PLANES, QUE LO SORPRENDERAN

Audio: AKAI - ACOUSTECH - AIKO; AUDINAC - SANSEI - TURNER; BLAT - KEN BROWN - SONY; AMPEX - NATIONAL - ETC.

Fotografía: OLYMPUS - KONICA - RICOH; MINOLTA - NIKON - KODAK; ELMO - ASAHI PENTAX; PAXIMAT-CHINON, ETC.

VISITENOS Y COMPRUEBE POR QUE SOMOS LA MEJOR ALTERNATIVA

ingeniería Pace
Respuesta Profesional
PATRICIAS MENDOCINAS 923 - TEL. 248448

todavía queda un lugar para usted

PLAN DE VIVIENDAS

HASTA 300 HECTAREAS DE TERRENO, AGUA, LUZ, CENTROS SANITARIOS, ESCUELAS PRIMARIAS y SECUNDARIAS, CAMPO DE DEPORTES.
Súmese al esfuerzo de muchos y tenga su casa propia mediante PAGOS MINIMOS MENSUALES.
Consúltenos,

SU COOPERATIVA DE VIVIENDA, CONSUMO Y SERVICIOS
8 de Noviembre Ltda.
INFORMES: NECOCHEA 31 - 3er PISO - OFICINAS 9 y 10
TELEFONO 218780
HORARIO DE ATENCION: 9 a 13 Hs.

Nosotros tenemos las cajas amarillas Kodak con el regalo perfecto!
ingeniería Pace
PATRICIAS MENDOCINAS 923 - TEL. 248448

LOS ANDES

Fundado el 20 de Octubre de 1882 por el Dr. Adolfo Calle

Directoras:
Carmen Usandivaras de Calle
Elcira Videla de Schiappa de Azevedo

MENDOZA, SABADO 4 DE DICIEMBRE DE 1976

Mendoza en los planes petroquímicos

Puede ser fruto de la casualidad o del olvido momentáneo, pero lo concreto es que toda vez que en nivel nacional se habla del futuro petroquímico del país se omite la referencia a lo que aspira a realizar nuestra provincia. Quizá a modo explicativo debiéramos aceptar que, por ser nuestro parque industrial petroquímico menos significativo desde el punto de vista empresarial, respecto a otros, no se lo tiene tan en cuenta. pero desde un enfoque operativo, señalemos que el nuestro, parcialmente se halla en marcha y su concreción definitiva es sólo cuestión de tiempo.

En ocasión de hacerse en Bariloche —el 14-XI-76— el IV Congreso Nacional de Petroquímica, el secretario de Desarrollo Industrial formuló interesantes declaraciones sobre la promoción para instalar complejos industriales. También mencionó a algunos "polos de desarrollo petroquímico" argentinos, pero no aludió, siquiera, a Mendoza. A pesar que se piensa producir polipropileno; a pesar de ser nuestra provincia productora de petróleo; a pesar, en fin, del considerable aumento de valor agregado que tendría el petróleo para Mendoza, pues de un 13% aproximado del presente, podría llegarse a un 50, a un 60% o más, por tal concepto.

La omisión —queremos creerlo— responde a un olvido involuntario, pues en este ámbito, cualquier planta, sea cual fuere su dimensión, gravita en la economía. La instalación de complejos industriales del tipo señalado que generan economías de tipo interno y externo, resultan altamente aconsejables. El gobierno lo ha entendido así, como lo prueban declaraciones del funcionario mencionado, señalando que está en elaboración el proyecto de decreto de Promoción Petroquímica que sustituirá al decreto Nº 592/73. En este nuevo régimen legal se ha volcado la experiencia recogida a través del funcionamiento de distintos regímenes del sector que operaron en distintas épocas y se han estudiado los resultados de cada uno en detalles. Como consecuencia, se buscará lograr una mayor eficiencia en el uso de los recursos disponibles, especialmente en lo que atañe al capital. Paralelamente, y en asocio con Yacimientos Petrolíferos Fiscales, Gas del Estado, Secretaría de Energía, etc., será indispensable una evaluación de los recursos existentes en materia de hidrocarburos, gas, etc. Pero, también se debería hacer participar a las provincias pues, en última instancia, son ellas las propietarias de los recursos subyacentes en forma "imprescriptible e inalienable", como rezan algunas de las constituciones respectivas.

Lo expuesto, implícitamente revela una situación crónica: no hay entendimiento entre los organismos nacionales y los organismos provinciales como consecuencia de una actitud subordinadora nacida de los primeros y aplicada a las segundas. Quizá un replanteo del problema podría resultar beneficioso. Particularmente porque ninguna provincia objetaría medidas tendientes a elaborar una gran estrategia nacional; pero sí, en cambio lo haría cuando se sintiera despojada de sus legítimos derechos.

La petroquímica, por pertenecer al área de las Industrias básicas debe preocuparnos sustancialmente. No debe perderse de vista, además, que Mendoza, por su estructura económica es demasiado —y fácilmente— vulnerable. De aquí que tengamos la obligatoriedad de defender nuestras posibilidades de diversificación industrial.

Habla el ministro de Educación al iniciarse la reunión de los titulares de Cultura municipales.

Deliberaron directores de Cultura de todas las comunas

Fijaron pautas a desarrollar durante 1977

Una reunión de directores de cultura de las municipalidades de la Provincia, se realizó en el microcine de la Comuna de Capital. Esta se concretó con el auspicio del Ministerio de Cultura y Educación, con el objeto de analizar y fijar pautas de la acción cultural a desarrollar durante 1977.

Presidió la sesión de trabajo el ministro de Cultura y Educación, doctor Carlos Orlando Nallim y estuvieron presentes además, el subsecretario de Cultura, licenciado Hermann Cremaschi; director de Municipalidades, coronel (R) Fernando Enrique Cuartara; directora de Acción Cultural, profesora Marta G. de Rodríguez Brito y los titulares de Cultura de los siguientes departamentos: Capital, señor Armando Hintuchi; Guaymallén, señor Juan Ramis Vaquer; Godoy Cruz, señor Carlos Gil; Maipú, señor Eduardo Sosa Guiñazú; Junín, señorita Dolores Jofré Vera; Rivadavia, señor Ramón Pérez; Tunuyán, señora Isabel Torres de Tempesti; Tupungato, señor Edgardo Daniel Domínguez; San Rafael, señor Alberto Gramajo; Las Heras, señor Carlos Velasco; La Paz, señor Jorge Cortez; General Alvear, señor Luis Poblete; Luján de Cuyo, señorita Alicia Cristina Iacono; San Carlos, señorita Blanca Eva Aveiro y Lavalle, señorita Teresa Di Marco.

También participaron de las deliberaciones el director de Bibliotecas Provinciales y Biblioteca General San Martín, señor Samuel Muñoz; directora del Archivo Histórico de la Provincia, profesora Ana Edelmira Castro; director del Museo "Emiliano Guiñazú", profesor Alberto Delhez y titular del Museo "Moyano", profesora Ketty B. de Saurina.

Palabras del ministro

Tras dar la bienvenida a los delegados de Cultura de los distintos departamentos de la provincia, el ministro Nallim manifestó en la oportunidad: "Quiero que de esta reunión se obtengan conclusiones que nos permitan elaborar un programa cultural para 1977. Sabemos que Mendoza ha trabajado mucho en cuanto a la actividad cultural se refiere, pero queremos y debemos hacer más y mejor.

"Quiero destacar que no queremos fiscalizar ni centralizar la labor cultural, sino apoyarla —añadió— es decir, no es nuestro objetivo centralizarla en la Capital, sino llevarla a toda la provincia mediante el esfuerzo común. Soy consciente de los problemas que nos aquejan, entre ellos la falta de medios económicos, pero en en tal sentido, debemos requerir el apoyo de la comunidad.

"Es necesario coordinar la labor cultural, reunir esfuerzos para beneficio de todos. Es prioritario en tal sentido —expresó— la evaluación de la realidad cultural de la provincia y elaborar un diagnóstico que permita planificar la actividad cultural. Antes que nada, debemos realizar una evaluación realista de lo que contamos.

En tal sentido —subrayó— la voluntad y el trabajo son requisitos fundamentales".

Más adelante afirmó el ministro: "Contamos con el apoyo de la Nación, que posee organismos cuya función es ayudar al desarrollo de la actividad cultrual del país. Para solicitar esa ayuda, debemos primero conocer nuestro patrimonio cultural, los medios que poseemos, los problemas que se nos presentan y los objetivos propuestos.

"Por ello es fundamental evitar la dispersión de los esfuerzos y medios económicos. Esta reunión no sólo me incumbe sino que me interesa", dijo. "Por eso espero que la Subsecretaría de Cultura pueda desempeñarse eficientemente y que junto con las direcciones de Cultura de los municipios de la Provincia se elabore un plan de actividades culturales para todos y hacer que la cultura sea invitante, requisito éste que es fundamental".

Posteriormente, el ministro se retiró del recinto de deliberaciones. Los delegados de Cultura iniciaron el tratamiento de diversos tópicos tendientes a conformar un programa de acción.

Visita al gobernador

Finalizada la reunión, los directores de Cultura de los departamentos se trasladaron a la Casa de Gobierno con el propósito de presentar sus saludos al gobernador.

El brigadier mayor (R) Jorge Sixto Fernández, en compañía del ministro de Cultura y Educación, doctor Carlos O. Nallim, los recibió en la sala de la Bandera de los Andes.

Explicaron al mandatario detalles de la deliberación mantenida instantes antes, a lo que el brigadier Fernández respondió que para el gobierno provincial es muy importante la cultura y que consideraba prioritario que se fijen pautas uniformes para toda la provincia en la materia".

Jubilaciones

Pago a Jubilados de la Industria. — El Banco de Mendoza hará efectivo, a partir del lunes, los haberes de noviembre y la parte correspondiente del sueldo anual complementario, a los beneficiarios de la ex-Caja de la industria.

Pensiones y Retiros Militares. — Los haberes de noviembre del personal de la Caja de Pensiones y Retiros Militares ha comenzado a pagar el Banco de Mendoza.

Esa misma institución bancaria ha citado al señor Ramón Rosas Herrera, con último domicilio en Araujo 368, Villa Nueva, beneficiario de la Caja de Pensiones y Retiros Militares.

Asistió Maradona a un acto escolar en Lavalle

El acto de finalización del año lectivo en la Escuela Nº 96 "Francisco Arias", del distrito La Pega, departamento Lavalle, presidió ayer el comandante de la Octava Brigada de Infantería de Montaña, general de brigada Jorge Alberto Maradona.

El jefe militar concurrió al establecimiento —del que es padrino el Comando de Brigada— acompañado por el jefe de Relaciones de Ejército del Comando, teniente coronel Benjamín Rufino Nazar, y el jefe de prensa, señor Erbio Raúl Bragadin.

La ceremonia se inició con las estrofas del Himno Nacional, tras haber hecho su ingreso la bandera de ceremonias del establecimiento. A continuación usó de la palabra la directora de la escuela, quien expresó su agradecimiento y el de los docentes y alumnos por la presencia del comandante de brigada.

Posteriormente, se efectuó el cambio de bandera, ceremonia que realizó el general Maradona dejando la enseña patria en manos del alumno que la portará durante 1977. En la oportunidad, el alto jefe militar expresó: "Espero que esta bandera, la celeste y blanca, la única que tenemos los argentinos, la lleven con honor".

Luego habló la alumna de 7º grado, Silvia Garay, quien se despidió en nombre de sus compañeras, al dejar el establecimiento por haber egresado del ciclo primario.

Seguidamente, se entregaron libros a los mejores alumnos de cada grado, donados por el Comando de la Octava Brigada de Infantería de Montaña y una medalla de plata con la insignia del Comando para el mejor egresado.

Al finalizar el acto usó de la palabra el comandante de la Octava Brigada de Infantería de Montaña, quien destacó su "satisfacción por poder presidir un acto de esta naturaleza, en una escuela humilde de campaña".

El general Maradona expresó después: "Espero que quienes hoy dejan las aulas como aquellos que continúan en la escuela, sean los verdaderos dirigentes del mañana, que actúen con honestidad y con verdadero sentir de argentinos, comprendiendo en todo momento que la única bandera que debe guiar a los hijos de este suelo, es la celeste y blanca".

Recalcó, en otro pasaje de su alocución, que "este tipo de hombres y mujeres es lo que el país necesita".

Reuniones de Fin de Año

Maestras egresadas en 1926. — Las alumnas que egresaron como maestras de Cuarto año "A" de la Escuela Normal Mixta "Tomás Godoy Cruz" en 1926 celebrarán el 17 del corriente el cincuentenario de su promoción. Con tal motivo, han organizado varios actos. Las egresadas que deseen participar pueden informarse llamando por los teléfonos 293239, 254831 y 218237.

Promoción 1951 de la Escuela del Magisterio. — Las egresadas de la promoción 1951 de la Escuela Superior del Magisterio se reunirán hoy a las 19. Las adhesiones se recibirán por los teléfonos 257139 y 217411.

Presidente en 1977, doctor Sergio Danilo Moretti.

Designó nuevas autoridades la Suprema Corte

La Suprema Corte de Justicia dictó la acordada Nº 9.166, por la cual se dejan integradas las distintas salas del tribunal y se designa presidente para 1977.

La presidencia será desempeñada por el doctor Sergio Danilo Moretti y las distintas salas quedaron constituidas así: Sala Primera (civil), presidente: doctor Abel Boulin Zapata; integrantes: doctores Juan Antonio del Peral y Benigno Martínez Vázquez; Sala Segunda (Penal); presidente, doctor Emilio Antonio Poccioni; integrantes, doctores Rodolfo A. Galdós y Jorge López Valencia; Sala Tercera (administrativa); presidente, doctor Sergio Danilo Moretti; integrantes: doctores Abel Boulin Zapata y Emilio Antonio Poccioni.

La Corte dará credenciales profesionales

La Suprema Corte de Justicia dictó la acordada Nº 9167, por la que se dispone otorgar, por intermedio de la Oficina de Profesionales, credenciales que acrediten como tales a abogados y procuradores de la matrícula.

Este documento será suscripto por el presidente del tribunal, y se entregará a pedido del interesado y a su costa. La credencial deberá contener nombre y apellido del profesional, número de documento de identidad, número de matrícula, fotografía tipo carnet y la firma del interesado. Deberá ser devuelta al tribunal en el caso de que el profesional se encluyera o fuera excluido de la matrícula.

Señálase en los considerandos que la Suprema Corte es la ancargada del libro de la matrícula de los profesionales, según lo que indica la ley 1289. También expresa que son facultades del alto tribunal tanto el otorgamiento como la cancelación de las matrículas, y la vigilancia de la conducta de los profesionales y demás personas que intervienen en los juicios (artículo 13 inciso 5º de la Ley Orgánica de Tribunales), correspondiendo en consecuencia la provisión del instrumento que acredita la calidad profesional de la persona habilitada.

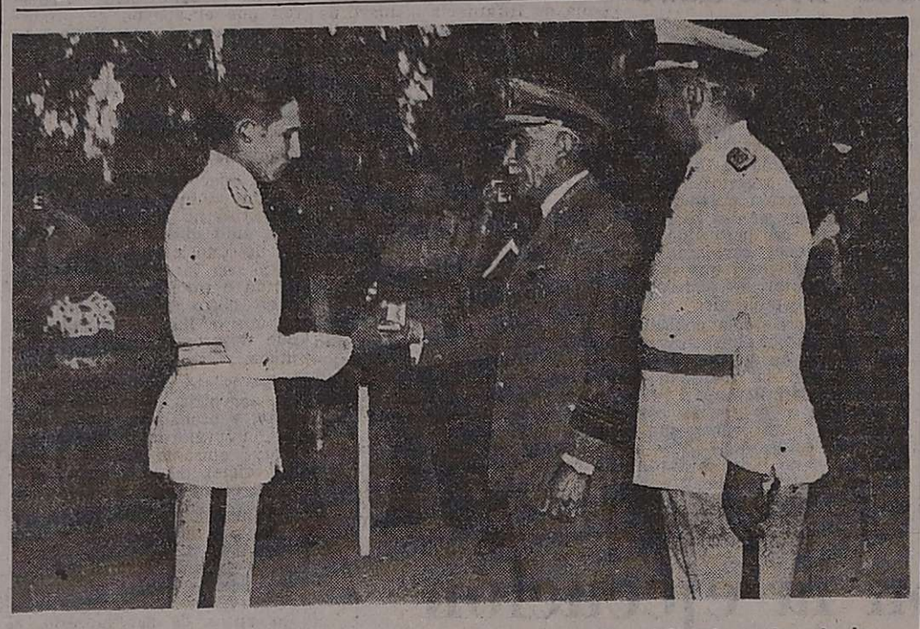

El subteniente de reserva Pablo Horacio Gargiulo recibe del gobernador de la Provincia el premio "Presidente de la Nación" por haber obtenido el primer lugar en el orden de méritos.

Actos de fin de cursos en el Liceo Militar General Espejo

En el Liceo Militar "General Espejo" se realizó el acto de fin de cursos y de egreso de la 25ª promoción de bachilleres y subtenientes de la reserva.

La ceremonia se desarrolló en el campo de deportes del instituto y contó con la asistencia del gobernador de la provincia, brigadier mayor (R. E.) Jorge Sixto Fernández; el comandante de la 8va. Brigada de Infantería de Montaña, general Jorge Alberto Maradona; el presidente de la Suprema Corte de Justicia, doctor Juan Antonio del Peral; los ministros de Obras y Servicios Públicos, coronel Carlos Benito Pajariño, y de Hacienda, comodoro (R) Pedro Patricio Ferrero; el comodoro Héctor Eduardo Ruiz, de la IV Brigada Aérea; el intendente municipal de la Capital, coronel (R) Héctor Guillermo Molina; el rector de la Universidad Nacional de Cuyo, doctor Pedro Santos Martínez; el interventor en el Instituto Nacional de Vitivinicultura, general (R) Aniceto Pérez, otras autoridades, jefes militares y numerosos padres de cadetes.

La ceremonia se inició con la presentación del cuerpo de cadetes al director del Liceo, coronel Carlos Horacio Tragant, quien luego efectuó la presentación al general Maradona y al brigadier mayor (R E.) Fernández quienes pasaron revista a la formación.

De inmediato fue cantado el Himno Nacional y enseguida se procedió al cambio de abanderado. Corresponderá ese honor durante el año próximo, al cadete Luis Marone y serán escoltas los cadetes Félix Gibbs y Jorge Scarlata.

Posteriormente habló el coronel Tragant, quien comenzó señalando: "Una nueva etapa ha llegado a su término y luego de esta larga marcha, hacemos un alto en la senda, para dirigir la mirada hacia el camino recorrido, como aquilatando el esfuerzo realizado, donde el instituto, una vez más, en el transcurso de este año, ha puesto de manifiesto su interés, dedicación y empeño por la educación e instrucción de sus cadetes". Continuó deseando felices vacaciones a los cedetes que el año próximo regresarán y luego expresó su satisfacción por la labor cumplida por el cuerpo de educadores.

Posteriormente se dirigió a los subtenientes de reserva que han concluido su paso por el Liceo. "La educación recibida —dijo— os permite sin duda alguna devolver a esa sociedad parte de los beneficios de ella recibidos y cumplir con honestidad el deber que con ella tenéis". Más adelante les expresó "para alcanzar las cualidades del ciudadano que el país espera, habéis cultivado en el mas alto grado, las facultades morales y espirituales, intelectuales y físicas que caracterizan al hombre de bien, útil a la sociedad, al bienestar y progreso del país".

Finalmente despidió, hasta la iniciación del próximo año lectivo, a los demás cadetes.

Prosiguió el acto con la bendición, por parte del capellán padre Hector Gimeno, de los uniformes de subtenientes que lucían los cadetes que egresan y de inmediato las autoridades procedieron a la entrega de los despachos a los subtenientes de reserva que han concluido su carrera.

Premios

Con posterioridad, los egresados que se han distinguido durante sus estudios en distintos aspectos, recibieron los premios a que se han hecho acreedores.

El premio "Presidente de la Nación", consistente en un reloj de oro, fue entregado por el gobernador de la Provincia, brigadier Fernández, al subteniente de la reserva Pablo Horacio Gargiulo, por haber obtenido el primer lugar en el orden de méritos.

El premio "Comando de Institutos Militares", fue entregado al subteniente Salvador Puliafito, quien además recibió el premio "Educadores del Liceo Militar". El premio "Ministerio de Cultura y Educación", correspondió al subteniente Rodolfo Ernesto Quirós; el premio "Confraternidad Argentino-Chilena", al subteniente Adolfo Enrique Gabrielli; el premio "Virtud Militar", al subteniente Salvador Puliafito; el premio "General San Martín", al subteniente Rodolfo Francisco Furnari; el premio "Remedios Escalada de San Martín" al subteniente Francisco Manuel del Río; el premio "Círculo de Oficiales de la Reserva", al subteniente Pablo H. Gargiulo; el premio "General Espejo", al subteniente Carlos Mario Puliafito y el premio "Ejército de los Andes", al subteniente Rafael Sarsavilla.

En nombre de los egresados habló luego el subteniente Francisco del Río y, por último, el cuerpo de cadetes desfiló ante las autoridades.

Minutos más tarde, en una de las dependencias del Liceo, quedó inaugurada la 2ª Exposición de Artes Plásticas.

Aprobaron el presupuesto de Maipú

Por decreto del Poder Ejecutivo ha sido aprobado el presupuesto de gastos y cálculo de recursos de la Municipalidad de Maipú para el año 1976, que totaliza las siguientes sumas:

Presupuesto de gastos, $ 308.518.171; cálculo de recursos, $ 301.787.549 con un déficit de $ 6.730.622 que deberá ser enjugado con economías de inversión, las que deberán ser dispuestas por el intendente municipal y efectivizarse al cierre del ejercicio, como asimismo con la mayor recaudación que se produzca respecto a lo calculado.

Como consecuencia del cálculo de recursos aprobado se ha otorgado a la Comuna la suma de $ 72.410.360 en concepto de aportes de carácter no reintegrable.

Actividad educacional

Docente jubilada. — Ha obtenido su jubilación, luego de 28 años ininterrumpidos en la docencia, la señora Isabel Barrera de Humberto. Obtuvo el título de maestra en la Escuela Nacional de Adaptación Regional "General San Martín", de San Juan, e inició su labor en el magisterio en esa provincia. Luego se radicó en Mendoza siendo designada maestra en la escuela "Joaquín Costa". Más tarde fue trasladada a la escuela "José María Gutiérrez", de Costa de Araujo, y por último, como maestra directora, a la escuela "Presidente Derqui", donde se desempeñó hasta su jubilación. Con ese motivo y a fin de despedirla, la comisión cooperadora del establecimiento, la agasajó con una cena.

Sra. Isabel Barrera de Humberto

Docente jubilada. - Luego de 26 años en la actividad docente, ha obtenido su jubilación la señora Idoli S. de Jáuregui. Obtuvo el título de maestra en 1949 en la Escuela Normal Regional de Rivadavia, y posteriormente fue nombrada maestra en la Escuela "General San Martín". Luego de tres años fue trasladada a la Escuela "Ricardo Day", de Junín donde permaneció durante 6 años. Con posterioridad desempeñó funciones docentes en las escuelas "Bernardino Rivadavia" y "Pío XII" donde concluye su meritoria labor en el magisterio.

Sra. Idoli S. de Jáuregui

Escuela "Jorge A. Calle". — En esta escuela de Dorrego se realizará hoy, a las 10, una exposición y venta de trabajos artesanales realizados por los alumnos bajo la dirección de la maestra de manualidades, señorita María Elena Martínez. La venta será a beneficio de la escuela.

Escuela Normal Superior "República de Chile". — En esta escuela de Rivadavia ha comenzado la inscripción para interinatos y suplencias en el profesorado para la enseñanza primaria. Las solicitudes y carpetas se recibirán hasta el 17, de 18 a 20.

Intercambio entre jardines de infantes. — El personal directivo y docentes jardineras de las secciones "C", "D" y "E" de los turnos intermedio y tarde de la Escuela "Tito O. Laciar", de Guaymallén, invitaron al Jardín de Infantes de la Escuela Nº 82 "Almafuerte" al festival de luz y color realizado.

El programa desarrollado en la ocasión, consistió en: bienvenida a los niños visitantes, cuentos, juegos recreativos, actuación de payasos, agasajo a los niños y entrega de obsequios.

ENET. Nº 2 "Ing. Alvarez Condarco". — Los docentes con dos años de antigüedad que se inscribieron para el concurso de ingreso, acrecentamiento o acumulación de horas y cargos, deben remitir a la Junta de Clasificación Docente Zona V.E.T., antes del 10, la constancia de antigüedad en cada asignatura y cargos del CONET., desempeñados como interinos o suplentes en forma discriminada, para la adjudicación de cinco puntos de bonificación.

Escuela Nº 12-D- "Lydia Sofía Bihrer". — Las inscripciones en ambos turnos, en esta escuela de Maipú, se realizará hasta el 6 en horario de costumbre. Los exámenes libres se tomarán hasta el 7.

Escuela 29-D- de Ortofonía y Sordos "Alfredo Perrupato". — En esta escuela de Las Bóvedas, San Martín, se inscribirá hasta el 6, de 9 a 12.

Escuela Nº 18 "Manuel Láinez". — Hoy, a las 10, en el local de este establecimiento ,se realizará el acto de fin de curso 1976.

Escuela Nº 125 Coronel Casimiro Recuero. — La dirección de este establecimiento informó que ha recibido de la Cooperativa de Previsión CRAM Limitada, la donación de $ 35.000 para la restauración de los bancos escolares. En el acto de fin de curso, además, el Club de Leones de Las Heras donó una bandera de ceremonias, en tanto que Financiera Provi- den una bandera de izar.

Escula Nº 4 "Mariano Moreno". — El personal de la Zona 2 de Capital invitó a la misa de acción de gracias que se realizará el martes, a las 20.30 en el Colegio de los Hermanos Maristas. Posteriormente, se ofrecerá una cena en agasajo a la inspectora, señora Bárbara Morales de Bittar. Las adhesiones se reciben en los teléfonos 248185 y 246908.

Escuela Nº 17 "Juana Manuela Gorriti. — Una exposición de trabajos prácticos realizará este establecimiento en su local de avenida España 2812, ciudad. Podrá ser visitada hoy, 19.30 a 21.30 y mañana, de 10 a 12 y de 19.30 a 21.30.

Colegio Nacional Agustín Alvarez. — En el local de actos de este establecimiento se efectuará hoy la colación de grados de la centésima séptima promoción de bachilleres. La ceremonia se iniciará a las 10.

Escuela Jorge A. Calle. — Se realizará hoy, a las 19, el acto de clausura del ciclo lectivo 1976. En su transcurso se abrirá una feria artesanal.

Colegio Corazón de María. — El acto de fin de curso realizará mañana, a las 19, este establecimiento.

Inspección Técnica de Educación Diferenciada. — Se citó a directores a fin de entregarles documentación, desde las 8.30, en los siguientes lugares y fechas: El 6 de este mes, en la escuela Nº 1 Víctor Mercante, a directores de Capital, Guaymallén y Las Heras. El 8, en escuela D-2, Pedro Ferreyra, a directores de la región sur, Tunuyán y San Carlos. El 10, en escuela Nº 6-D H. Keller, a directores de Godoy Cruz, Luján y Lavalle, y el 13, en Inspección Técnica General, a directores de Maipú, San Martín y Rivadavia.

Escuela Nº 129 "Manuel J. Olascoaga". — Hoy, a las 21, se presentará en este establecimiento, el conjunto de patinaje artístico de la Sociedad Española de Luján, que efectuará una exhibición a total beneficio de la escuela.

Escuela Nº 234, Lorenzo Barcala. — Se realizará hoy, a las 22, una cena en el local del Club Lorenzo Barcala, a la que seguirá un espectáculo artístico organizado por las comisiones periescolares y el club de mismo nombre, a fin de recaudar fondos a beneficio de ambas instituciones.

Escuea Nº 2 Presidente Quintana. — En el transcurso de un acto que se efectuará hoy, a las 11, se pondrá fin al ciclo lectivo 1976 y se realizará el cambio de abanderado y escoltas. La ceremonia se cumplirá en el salón de ceremonias de la escuela Patricias Mendocinas.

Escuela Nº 154 Juan José Viamonte. — Con motivo de la clausura del ciclo lectivo 1976, fue bendecida e izada en el mástil de este establecimiento, ubicado en Tres Esquinas, Maipú, la bandera patria, que fue donada por la Asociación de Crédito Mendoza Cooperativa Limitada y en cuya ceremonia estuvieron presentes autoridades de esa entidad.

Colegio Nuestra Señora de la Misericordia. — El 8, a las 21, se realizará en el Golf Club Andino la cena y baile de las egresadas 1976 del establecimiento del epígrafe. Las tarjetas pueden adquirirse en Rondeau 177, ciudad y 9 de Julio 1220, 3º piso E. Capital, hasta hoy.

Escuela Nº 64 Yacimientos Petrolíferos Fiscales. — Se ha invitado a todos los ex alumnos que pasaron por las aulas de este establecimiento situado en calles Terrada y Araoz, Luján, a la cena a servirse el 18 del corriente, a las 22, en el local de la escuela, a fin de festejar el reencuentro con antiguos compañeros y dar por finalizado el ciclo lectivo 1976.

Invertirán más de $ 177 millones en obras públicas

Por decretos del Poder Ejecutivo, se han aprobado los legajos documentales para la ejecución de diversas obras públicas en el territorio provincial.

Esas obras abarcan tendido de red para agua potable, hogar de ancianos, centros de salud, indicadores viales, terminación de la ermita de la Virgen del Carmen de Cuyo en Las Cuevas, interconexión de redes eléctricas en el sur y remodelación del sistema eléctrico en calles internas del Instituto "20 de Junio", dependiente de la Dirección del Menor.

De acuerdo a los cálculos efectuados el total a invertir en las obras asciende a $ 177.994.355.

Uno de los decretos confeccionados por la Dirección de Arquitectura y Planeamiento corresponde a la construcción del Centro de Salud en Buen Orden, del departamento San Martín y asciende a la suma de $ 9.708.300. A los fines de su realización, el artículo 2º del decreto 3341 establece que el organismo debe practicar el llamado de licitación correspondiente.

Otra obra para la que se ha aprobado el legajo documental confeccionado por la Dirección de Obras y Servicios Sanitarios, es la correspondiente al reacondicionamiento del servicio de agua potable a Jocolí, departamento Lavalle, cuyo presupuesto asciende a la suma de $ 1.443.938 y se ha autorizado al organismo a realizarla por administración.

Otro legajo aprobado es el confeccionado por la Dirección de Tránsito y Transportes para la adquisición de indicadores viales, cuyo presupuesto asciende a la suma de 2.148.326, para lo cual el organismo deberá practicar el correspondiente llamado a licitación.

Para la construcción de un módulo de internación en el Hogar de Ancianos del departamento Rivadavia, se aprobó el legajo confeccionado por la Dirección de Arquitectura y Planeamiento que asciende a la suma de $ 10.875.000 debiendo practicar el llamado a licitación correspondiente.

El mismo organismo confeccionó otro legajo que ha sido aprobado por decreto 3372 para la construcción de un módulo de internación en el Hogar de Ancianos del departamento General Alvear, cuyo presupuesto asciende a la suma de $ 10.829.500 debiendo realizarse el llamado a licitación correspondiente.

La Dirección de Arquitectura y Planeamiento también confeccionó el legajo documental que ha sido aprobado, para la construcción del Centro de Salud "Godoy Cruz" del departamento Godoy Cruz, cuyo presupuesto asciende a la suma de $ 84.796.000, debiendo practicarse el correspondiente llamado a licitación.

Otro decreto aprueba el legajo documental realizado por la Dirección de Tránsito y Transporte para la adquisición de indicadores viales de gran tamaño, destinados a regular el tránsito pesado en los centros comerciales que asciende a la suma de $ 4.876.765. Para su concreción deberá realizarse el correspondiente llamado a licitación.

El decreto Nº 3376 deja sin efecto el artículo 2º del decreto N 81//76 por el cual se facultaba a la Dirección de Arquitectura y Planeamiento para llevar a cabo por contratación directa los trabajos de terminación en la ermita "Virgen del Carmen de Cuyo", en Las Cuevas, departamento Las Heras. Asimismo aprueba el nuevo legajo que asciende a la suma de $ 6.615.200 para su realización, debiendo practicarse el correspondiente llamado a licitación.

Por decreto Nº 3362 del Poder Ejecutivo ha sido ratificada la resolución Nº 421 de la Dirección Provincial de Energía, ad referéndum del Poder Ejecutivo, mediante la cual se aprueba la documentación confeccionada por la repartición, para la interconexión en 66 kv. al sistema de Agua y Energía Eléctrica en Pedro Vargas, departamento San Rafael, Mendoza, cuyo presupuesto asciende a la suma de $ 21.894.191. El organismo practicará el correspondiente llamado a licitación para la pronta ejecución de la obra.

Por otra parte, el decreto Nº 3364, amplía en la suma de $ 17.003.694 los fondos votados por decreto Nº 1267/75 para la eecución de la obra de abastecimiento de agua potable a la localidad de Montecaseros, departamento San Martín, obra que esta a cargo de la Dirección de Obras y Servicios Sanitarios por administración.

El decreto Nº 3342 ratifica la resolución Nº 483 de la Dirección Provincial de Energía, ad referéndum del Poder Ejecutivo, por la que se aprueba el concurso de precios llevado a cabo el 9 de agosto de 1976 para la "adquisición de materiales" con destino a las obras de remodelación del sistema eléctrico e iluminación de calles internas del Instituto "20 de Junio", departamento Godoy Cruz, cuyo presupuesto asciende a la suma de pesos 7.803.440.

Entidades Diversas

Asociación Tiflológica "Luis Braille". — Comunicó a sus asociados y público en general que hoy, a las 10, se oficiará una misa en la capilla del Colegio "Don Bosco", con motivo de un nuevo aniversario de la institución.

Centro de Ex Alumnos de Don Bosco.— Mañana a las 10, en el salón del Colegio, Córdoba 249, realizará asamblea anual ordinaria este centro. Se tratará la memoria y balance anual y se renovará parcialmente la comisión directiva.

Instituto Argentino de Autocontrol Mental. — El lunes a las 20, en el Club Español, se realizará una reunión de graduados del Instituto Argentino de Autocontrol Mental y el martes, en el Plaza Hotel, se dará una conferencia sobre autocontrol mental, con entrada libre.

Gran Fraternidad Universal. — El Liceo de Síntesis informó que hoy, a las 20, se realizará el acto de clausura del año lectivo en el local de la institución, calle Mármol 1856, Godoy Cruz, de acuerdo al siguiente programa: palabras de apertura, entrega de certificados, palabras de un alumno, charla sobre la Universidad Internacional y reunión de camaradería.

Nuevos horarios regirán en comercio e industria

Regirá nuevo horario para las actividades comerciales e industriales de la provincia. Así lo establece el decreto número 3.396 del Poder Ejecutivo, quien responde así a una solicitud de la Unión Comercial e Industrial de Mendoza, dirigida a encauzar los horarios dentro de las posibilidades que dan las condiciones climáticas y a flexibilizarlos para permitir el normal y fluido abastecimiento de la población, según se expresa en los considerandos.

La parte resolutiva del mencionado decreto establece los horarios siguientes:

Comercio en general, almacenes mayoristas, farmacias y droguerías: lunes a viernes, de 8 a 20.30; sábados, de 8 a 13.

Supermercados, autoservicios, mercados en general, almacenes minoristas, panaderías, carnicerías, verdulerías, fruterías y Mercado Central: lunes a sábados, de 8 a 20.30. Los supermercados, autoservicios y Mercado Central, a partir de las 13 del sábado, sólo podrán expender artículos comestibles y de limpieza.

Pastas frescas: lunes a sábados, de 8 a 20.30 y domingos de 8 a 13. Los puestos de esta índole del Mercado Central sólo podrán permanecer abiertos en los horarios fijados, al igual que los correspondientes a fiambrerías, rotiserías, pastelerías, pizzerías y similares.

Mataderos, frigoríficos y establecimientos afines: lunes a sábado, de 4 horas, hasta finalizar la jornada de trabajo establecida legalmente.

Dice luego el decreto que los establecimientos fabriles, de turno único, desarrollarán sus tareas en el siguiente horario: de lunes a viernes, de 6 a 20 y los sábados, de 6 a 13.

Los establecimientos de dos turnos deberán encuadrar sus jornadas dentro de los horarios siguientes: de 6 a 22, previendo los intervalos de descanso respectivo.

Los que tengan jornada de 24 horas: en el aspecto administrativo las correspondientes a empresas industriales en general y los asignados a la venta, que tengan directa relación con el público, las disposiciones que rigen para el comercio.

Las demás actividades comerciales e industriales no mencionadas en el decreto, podrán desarrollarse en cualquier horario, debiendo asegurar el normal abastecimiento de servicio a la población.

Por último, se hace presente la derogación del decreto 41 del 28 de abril del corriente año y se señala que desde el 1º de mayo al 30 de setiembre los horarios fijados se atrasarán media hora para la apertura y se adelantarán una hora para el cierre de los establecimientos, de lunes a viernes, y se atrasarán y adelantarán media hora para la apertura y cierre, respectivamente, los sábados.

La Unión Comercial e Industrial, por su parte, aconsejó a sus asociados a comenzar a aplicar los nuevos horarios a partir del lunes próximo.

Vence el 17 un plazo para industriales

La Dirección de Industrias de Mendoza informó a todos los industriales de la provincia, cualquiera sea su dimensión o actividades a las que están dedicados, que el 17 del corriente vence el plazo para la inscripción obligatoria en el Registro Industrial de la Nación, correspondiente al año en curso.

Los industriales que no hubieren recibido los formularios por correo, deberán solicitarlos a dicha Dirección, 9 de Julio 500, Palacio Municipal, 7º piso, de 8 a 12. En el mismo lugar podrán presentarlos y obtener asesoramiento sobre su correcto diligenciamiento.

Otorgará ATSA plazas para turismo

La Intervención Militar en la Asociación de Trabajadores de la Sanidad Argentina, Filial Mendoza, comunicó que en cumplimiento de su programa anual de vacaciones ha recibido la notificación de ATSA, a los efectos de proceder al otorgamiento de las plazas de turismo a los afiliados de la provincia, en las colonias de La Falda, Mar del Plata y Capital Federal.

Señaló que en razón del reducido cupo que le corresponde a la filial Mendoza, las plazas se otorgarán por estricto sorteo, en las siguientes fechas: para el mes de enero, hoy; para febrero, el 18 del corriente y para marzo, el 15 de enero. Los números para el sorteo se entregarán el día establecido para el sorteo, de 8.30 a 10.30.

Los solicitantes se ajustarán a los requisitos establecidos en la reglamentación; deberán tener una antigüedad mínima de seis meses como socio y no podrán solicitar plaza para una localidad a la que hubieran viajado el año anterior.

Asimismo se informó que se encuentra abierta la inscripción para los afiliados que contraeran enlace en los meses de enero-marzo de 1977 y que son acreedores al "subsidio por enlace", diariamente, de 17 a 20. El trámite para este beneficio deberá realizarse con 40 días de antelación y el ingreso al hotel correspondiente se ajustará a las fechas de contingentes ya establecidas.

Declaran la incompetencia federal en el caso Giol

Las actuaciones pasarán al juez del Crimen Provincial

La Cámara Federal de Apelaciones se expidió sobre la apelación presentada con relación al fallo judicial dictado en el caso de la vasija vinaria de Bodegas y Viñedos Giol.

Tras extensos considerandos resolvió lo siguiente: "1) Declarar la incompetencia de la Justicia Federal de Mendoza para entender en la presente causa. 2) Bajar estos actuados al efecto de su remisión al señor Juez del Crimen Provincial que corresponda, y 3) Omitir pronunciamiento sobre los recursos de apelación y nulidad impetrados".

El tribunal que se expidió sobre el caso estuvo integrado por los doctores Angel Rodolfo Baigorri, Dardo Bianchi y Alberto Serú García —los dos últimos designados con jueces, dado que se excusaron los doctores Julio E. Soler Miralles y Luis F. Miret, presidente y vicepresidente de la Cámara, respectivamente. Actuó como secretario el doctor Juan Carlos Guiñazú.

Considerandos

Se expresa en los considerandos que, vistos estos autos Nº 41287-F-7466, caratulados: "Fiscal c/Antonio Francisco Cafiero en Averiguación "delitos", venidos del Juzgado Federal de Mendoza, en virtud de los recursos de apelación y nulidad interpuestos a fs. 2686, 2687, 2688, 2689 y 2690, y apelaciones de fs. 2685 vta. y 2696, concedidos a fs. 2691 y 2696, respectivamente, contra el auto de fs. 2663/2677 vta., por el que se resuelve: 1º) No hacer lugar a los sobreseimientos impetrados por las Defensas de los inculpados Porreca, Schilling, Baumler, Jannello y Aguilar en los incidentes Nº 36.309-B-, 36.311-B, 36.315-B, 36.316-B, 36.318-B y 36.461-B, respectivamente. 2º) Convertir en prisión preventiva la detención de los procesados Eduardo Pablo Setti, René Alfredo Baumler, Francisco Carlos Jannello y Héctor Miguel Porreca y de otras circunstancias personales consignadas a fs. 241, 1125, 1713 y 256, respectivamente, al aparecer "prima facie", el primero, autor, y los restantes partícipes necesarios del delito de fraude a la administración pública, previsto y reprimido por el artículo 174, inc. 5º) en la modalidad comisiva del art. 173, inc. 7º en concurso real art. 55, todos del Código Penal. 3º) Decretar la prisión preventiva de Eduardo Schilling Calegari, por resultar "prima facie" partícipe necesario de idéntico delito que el imputado precedentemente debiendo continuar en libertad conforme a la eximición de prisión acordada por auto de fs. sub 3 confirmado por el Superior.... 5º) Decretar la prisión preventiva de Carlos Enrique Aguilar, por considerarlo "prima facie" autor del delito de encubrimiento de contrabando normado por el artículo 277, inc. 6º) del Código Penal, debiendo continuar en libertad conforme lo resuelto a fs. 1313 y 1317. 6º) Atento lo preceptuado por el artículo 411, del Cód. de Ptos en lo Criminal, trábase embargo hasta cubrir provisoriamente la suma de $ 20.000.000 —Setti—; 10.000.000 —Baumler y Porreca—; $ 5.000.000 —Legarre, Jannello y Schilling— y $ 50.000 Aguilar—, debiendo cumplimentarse la medida por intermedio de los señores jueces federales de la jurisdiccnón de los respectivos domicilios de los imputados, a quienes se le solicitará la traba del embargo ordenado a los registros de la Propiedad Inmueble y del Automotor, con sede en la Capital Federal y provincia de Buenos Aires, y en cuanto a los residentes en Mendoza, la medida se practicará ante la Dirección de Registros Públicos y Archivo Judicial de la Provincia, y Registros 1 y 2 de la Propiedad del Automotor".

Incompetencia

"Y considerando que el señor Fiscal de Cámara, al informar en los recursos interpuestos, plantea en firme la incompetencia de la Justicia Federal para entender en la presente causa. En autos se acepto dicha competencia en razon de la investidura de una de las personas implicadas, el ex interventor federal en la Provincia, Antonio Francisco Cafiero, situación que al presente ha desaparecido al haber quedado firme el sobreseimiento del nombrado, por lo que atento al carácter de orden público que reviste lo relacionado con la competencia y conforme a antecedentes jurisprudenciales que declaran que la incompetencia federal puede ser dictada en cualquier estado del juicio y aún de oficio, solicita que así se declare.

"Que por razones obvias corresponde expedirse en primer término en relación al planteo de la incompetencia formulado por el señor Fiscal de Cámara. Que revisados —dice— los presupuestos de hecho vinculados al planteo mencionado, anotamos que los autos se radican originariamente ante el Tercer Juzgado de Instrucción de la Primera en fecha 16/3/76 y bajo Nº 25570, oportunidad en que el señor Juez a cargo de dicho Trbiunal declara su incompetencia, por la exclusiva razón de aparecer como sindicado el doctor Antonio Cafiero, que a la fecha de la comisión de los supuestos delitos investigados ostenta la investidura nacional de Interventor Federal en Mendoza, por lo que, conforme lo dispuesto por el art. 3º) de la ley Nacional Nº 48, resultaria competente el señor Juez Federal en Mendoza, a quien se le remiten los autos a sus efectos".

Tras explicitar otros aspectos, señala que "a partir de esto y con la aquiescencia de todas las partes interesadas en el procedimiento, en cuanto a la competencia se refiere, se instruye la causa hasta la fecha, en que el señor Fiscal de Cámara, en el dictamen mencionado, impetra la declaración de incompetencia de la Justicia Federal para seguir entendiendo en los presentes autos, en razón como se ha dicho, de haber sido excluido de la causa, por sobreseimiento definitivo, que se encuentra firme y ejecutoriado, el ex interventor federal en Mendoza, doctor Antonio Cafiero, según auto de fecha 8/9/76, que rola a fs. 2663/2677 vta."

"Que no obstante, cabe agregar brevemente que la competencia federal está circunscripta a los supuestos que determina la Constitución Nacional —art. 100— y la ley, y se extingue, cuando median razones jurídicas que con antelación a la sentencia o aun después, según luego veremos, han colocado el caso litigioso fuera de aquellos supuestos, debiéndose respetar cuidadosamente los límites impuestos a las atribuciones jurisdiccionales, pues el más Alto Tribunal de Justicia Federal ha dicho que... "las sentencias para ser válidas, como primera condición requieren haber sido dictadas por jueces con jurisdicción..."

"Que además, cabe señalar que, salvo la investidura del doctor Antonio Cafiero, los demás procesados, en ningún caso ostentaban calidad alguna que los hiciera acreedores al fuero federal, y habían sido atraídos por la competencia del señor Juez Federal de Mendoza, en cumplimiento de normas procesales referentes a la conexidad y vinculación existente entre el accionar de todos ellos, con la responsabilidad indirecta, prima facie, atribuida al doctor Antonio Cafiero. Va de suyo, entonces, que sobreseído definitivamente éste último, queda absolutamente quebrado el único vínculo que ligaba a los demás procesados con la Justicia Federal, los que naturalmente deben regresar bajo competencia del juez natural del que fueron oportunamente arrancados".

"Que atento la procedencia de la imconpetencia impetrada se hace innecesario entrar a considerar la nulidad y apelaciones incluidas en los recursos interpuestos y que por la presente se resuelve".

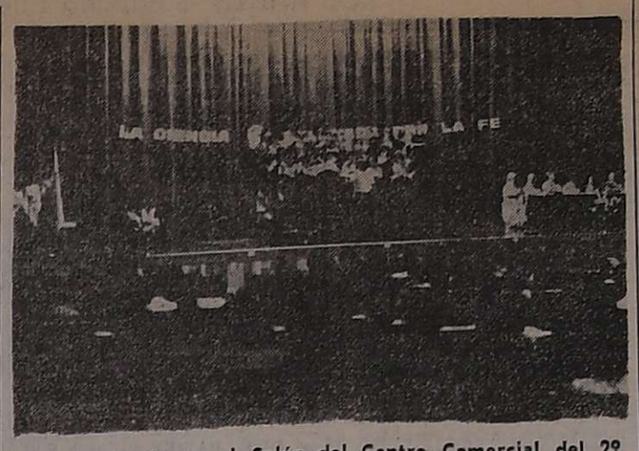

Acto realizado en el Salón del Centro Comercial del 2º Barrio de Empleados de Comercio.

Colación de grados del colegio "Padre Claret"

Se realizó ayer la colación de grados de la 42ª promoción de bachilleres del Colegio Padre Claret. El acto se desarrolló en el local del cine del centro comercial del Segundo Barrio de Empleados de Comercio y además con él se clausuró el ciclo lectivo 1976.

Se inició con el cambio de abanderadas y posteriormente se entonaron las estrofas del Himno Nacional. Luego se integró la mesa académica que se formó con la madre rectora, sor Elsa Beatriz Calonge y las jefas de departamentos, profesoras Teresa Sala de López, Isabel Ruiz, Francisca H. de Pontino, Dora Chiotta, Cristina Curti y M. Dominga Rodríguez y, por la comisión de Padres de Familia, la señora Poly de Vargas.

La primera parte del acto se cerró con la actuación del coro del Club Mendoza de Regatas, que dirige la profesora Lucía Munafó de Vallesi. El conjunto interpretó varios temas de su repertorio.

Acto académico

El acto académico se inició con la entrega de premios a las alumnas destacadas en Educación Cristiana, conducta y aplicación y, también a las que tuvieron asistencia perfecta durante el curso escolar.

Distinciones especiales se entregaron a las señoritas Cecilia Victoria y Alicia Vargas que fueron elegidas por las alumnas como "las mejores compañeras". En nombre de las egresadas, obsequiadas con una medalla con sus iniciales y número de promoción, habló la señorita Beatriz Barrera, que puso énfasis al destacar la etapa que ella y sus compañeras acababan de finalizar y las nuevas responsabilidades que deberán enfrentar en el futuro.

Posteriormente se entregaron presentes recordatorios a las alumnas que cursaron los ciclos primario y secundario, completos, en el colegio.

La entrega de diplomas fue precedida de la lectura, por parte de la egresada Mirta Patricia Alsina, de un juramento o compromiso a "vivir siempre como verdaderas hijas de la Iglesia, colaborando con todos los hombres de buena voluntad en el mejoramiento del mundo". A continuación cada bachiller recibió el diploma de manos de sus padres.

Las palabras de clausura estuvieron a cargo de la rectora, madre Beatriz Calonge, quien agradeció, entre otras cosas, a padres y profesores la inestimable colaboración en la tarea educativa y estimuló a las jóvenes a llevar al mundo el mensaje de amor y libertad aprendido y vivido en el colegio.

Invitan a los españoles a votar en el referéndum

Informó el Consulado de España que hasta el 7, en horario de 9 a 19, incluidos hoy y el domingo, todos los españoles de ambos sexos que se encuentren en la República Argentina mayores de edad, podrán emitir su voto para el Referéndum Nacional que tendrá lugar en España el 15 del corriente, a lo que tienen derecho mediante el sistema de "Voto por Correo desde el Extranjero", para aceptar o no la reforma política en ese país.

Esta votación, mediante boletas al efecto que lleva impreso "¿Aprueba el proyecto de ley para la reforma política?", y una respuesta con sí, otra con no y una en blanco, requiere, tras la identificación del interesado, estar inscripto en el Centro Electoral de España, cuyas juntas municipales aprobarán dicho requisito entendiéndose como juntas municipales del censo las del último domicilio en España, o las del lugar donde recuerda haber sido empadronado por última vez.

Los interesados pueden recabar en la sede consular el texto íntegro del proyecto de ley para la reforma política en España, y una vez emitido el sufragio, directo y secreto, tienen opción a depositarlo en la representación consular para su envío, o, si lo prefieren pueden despacharlo directamente por correo aéreo a España.

Cualquier información complementaria puede ser solicitada los días y horarios arriba indicados.

FOTOS CARNET
12 FOTOS $ 250
Fotos LUZ Y SOMBRA
— 2 DIRECCIONES —
San Juan 1346 y 9 de Julio 1592 esquina General Paz
4|12|C|233|4|12

Colegios privados podrán retirar las subvenciones

La Dirección de Educación Privada del Ministerio de Cultura y Educación de la Provincia informó que los institutos privados incorporados podrán pasar por la repartición a partir del lunes próximo, de 8 a 13, 1º piso, ala Este, de la Casa de Gobierno, a fin de retirar la subvención estatal correspondiente a noviembre pasado.

Sólo podrán percibir el beneficio los institutos que se encuentran al día con sus rendiciones de cuentas ante la habilitación del ministerio.

Piden incluir al folklore en realizaciones culturales

El Instituto de Investigaciones y Divulgación del Folklore Cuyano envió al ministro de Cultura y Educación de la Provincia, doctor Carlos Nallim, una nota de congratulación por la iniciativa de elaborar un plan tendiente a promover la investigación de la realidad cultural de Mendoza.

Expresa la nota: "Hemos visto con sumo placer la iniciativa del señor ministro, en el sentido de reunirse con los delegados de cultura para analizar un plan de labor cuyos objetivos hacen a la investigación de la realidad cultural de Mendoza. Entre una serie de objetivos perfectamente ideados, figura uno que interesa sobremanera al quehacer que realiza la entidad que representamos, el Instituto de Investigación y Divulgación del Kolklore Cuyano; tal es el que dice textualmente: «Conservar, defender e incrementar el patrimonio cultural provincial».

"Mendoza, señor ministro, tiene un patrimonio cultural que comparte con las dos provincias que con ella integran la región de Cuyo. Un patrimonio heredado, elaborado por el pueblo y transmitido de generación en generación, por vía de tradición. Es un patrimonio anónimo riquísimo, que abarca todos los aspectos de la vida material y espiritual del pueblo: su folklore.

"El folklore - ciencia estudia los hechos humanos del estrato folk, los analiza, los tipifica y los clasifica, tratando de encontrar la raíz, el origen y la relación con el folklore de los distintos pueblos.

"El folklore objetivo es anterior al folklore ciencia, es rama de la antropología, y se ocupa de cuanto realizan los pueblos de la campaña, aledaños a naciones civilizadas, enriquecidos por desplazamientos culturales que en los centros civilizados van siendo superados.

"La riqueza propia, que tiene el poder de dar color diferencial a los pueblos, de ponerles un sello propio que los identifica con matices distintos, tiene proyecciones muy amplias en orden a la estética, la moral y la política.

"No nos queremos extender más, el tema es apasionante para nosotros y el tiempo precioso para ustedes; sólo queremos aportar nuestro grano de arena a la magnífica obra a la que se han abocado: que el folklore cuyano sea motivo de una especial consideración al planificar realizaciones culturales.

"Para ello, ofrecemos nuestra colaboración, ya que la razón de ser de esta entidad es investigar, conservar y divulgar nuestro folklore".

Quejas por cobros en el Banco Hipotecario

Adjudicatarios de varios barrios construidos con la financiación del Banco Hipotecario Nacional, expusieron en este diario sus quejas por una reciente medida aplicada en la sucursal Mendoza.

Señalaron que con los pagos de este mes se ha producido un reajuste en las cuotas por edificación, que en algunos casos supera los $ 3.000, y que el Banco cobra ese reajuste a partir de la fecha del primer pago de las cuotas. Cuando ya ha transcurrido más de un año, expresaron los adjudicatarios, el reajuste alcanza fácilmente $ 30.000.

Expresaron que su oposición no es al reajuste, ya preanunciado en las boletas de pago, sino al sistema elegido para percibirlo, pues el Banco no acepta que se paguen las cuotas habituales mientras no se integre el total del reajuste. "De tal modo, las sumas que los adjudicatarios entregan son a cuenta del reajuste, en tanto las cuotas se atrasan considerablemente a causa de esa actitud bancaria".

Los empleados expresan a quienes oponen reparos a tal sistema que el adjudicatario puede entregar lo que quiera a cuenta del reajuste, "lo que revela inclusive que no hay un criterio unánime sobre la forma de percibir esa suma —añadieron los vecinos—, pero mantienen su acatamiento a la medida de no acreditar dinero en concepto de cuotas. Así es como el Banco provoca un atraso forzoso en el pago de cuotas al cobrar compulsivamente el reajuste, por lo que debemos preguntarnos si al cabo de algunos meses no percibirá esas cuotas con recargos punitorios o intereses por atraso".

Otro factor que preocupa a estos adjudicatarios es la cláusula 12ª del boleto de compra venta de la propiedad, que señala que podrá ser causa de rescisión de ese boleto "la falta de pago de tres períodos mensuales consecutivos de los servicios hipotecarios y sus accesorios" (prima de seguro de cancelación de deuda por fallecimiento).

Implementan el operativo pronóstico de cosecha 77

La Intervención en el INV, dispuso aprobar el plan general para la realización del operativo pronóstico de producción de uva de 1977, que surge de la coincidencia alcanzada con los gobiernos de Mendoza y San Juan a través de reuniones de autoridades y técnicos realizadas con personal del organismo.

En los fundamentos de la medida se señala que para satisfacer los objetivos proyectados para la vitivinicultura, se hace necesario contar con pronósticos que permitan detectar con anticipación la probable producción de uva y sus incidencias en los mercados interno y externos. Por lo que respecta a la colaboración de los gobiernos de las provincias mencionadas, se expresa que es conveniente la unión de esfuerzos para lograr cifras avaladas por las instituciones intervinientes.

La dirección general del operativo estará a cargo de la Dirección Nacional de Investigación, Desarrollo y Promoción Vitivinícola —departamento de Investigación— la cual también recopilará y elaborará los datos para confeccionar los informes del primero y segundo pronóstico.

BUENAS NOTICIAS

Las amas de casa están muy contentas ya que en los almacenes y supermercados han encontrado azúcar impalpable en colores que permite decorar tortas más fácilmente y más económicamente, con un resultado fabuloso. ¿La marca?: TORRAICO. Adolfo Calle 42 - DORREGO.

4|12|F|56718|12|12|A

Boletas para el pago de tasas municipales

La Municipalidad de la Capital ha recomendado a los contribuyentes que no han recibido las boletas para el pago de los derechos de inspección y control de comercios, industrias, motores, calderas y publicidad correspondientes al ejercicio 1976, que pasen a retirarlas de la Oficina de Distribución e Informes de la Municipalidad, 9 de Julio 500, primer subsuelo.

Inscriben en Bellas Artes de la Provincia

Se encuentra abierta la inscripción en la Escuela de Bellas Artes, dependiente del Ministerio de Cultura y Educación, para cursar los estudios de bachillerato y magisterio con orientación artística.

Los interesados deberán concurrir de 16.30 a 19 a partir del lunes próximo al local del establecimiento, Patricias Mendocinas y Pedro Molina, ciudad, munidos de la siguiente documentación: certificado de 7º grado, documento de identidad y copia de la partida de nacimiento.

El 10 vence un plazo para pagar en Irrigación

El Departamento General de Irrigación informó que ha acordado plazo hasta el 10 del corriente mes para que los regantes procedan a abonar el importe correspondiente a los tributos de riego, tercera cuota, del ejercicio vigente y también los derivados de los planes de pago.

Realizarán Jornadas de Anestesiología

En el Teatro Auditorium, de Mar del Plata, se realizarán los días 8, 9 y 10, las XIII Jornadas Argentinas de Anestesiología.

Participarán profesionales de todo el país y los relatores que disertarán sobre temas como "Aporte del clorhidrato de ketamina a la anestesiología moderna", "Pulmón y anestesia" y "Riñón y anestesia" son prestigiosos investigadores ampliamente conocidos en el ambiente médico científico.

El Comité Ejecutivo de las jornadas está compuesto de la siguiente manera: presidente, doctor C. Alonso; secretario general, doctor A. Strazza; secretario científico, doctor J. Gordon; secretario de prensa, doctor Arnedo Gutiérrez; secretario de finanzas, doctor N. Foberto y secretario social y de turismo, doctor A. Cristodero. La presentación de contribuciones y aportes a los temas científicos podrán ser registrados en la secretaría, San Martín 2574, Galería Eves, local 36, de lunes a viernes de 9 a 18.

Universidades

Católica Argentina

Facultad de Humanidades y Ciencias de la Educación. — Comunicó que a partir de la fecha y hasta el 15 de febrero de 1977 no se dará curso a solicitudes de diplomas ni certificados analíticos de estudios. Comunicó también que está abierta la inscripción para los cursos de ingreso que se dictarán durante los meses de febrero y marzo próximos.

Nacional de Cuyo

Facultad de Ciencias Políticas y Sociales. — El departamento de graduados de esta facultad, comunicó a los alumnos del profesorado en Ciencias Sociales, que se han fijado fechas para los exámenes de diciembre. Las inscripciones se reciben de 17 a 20.

Facultad de Ciencias Médicas. — Hoy, a las 9, en dependencias del hospital Central el egresado de esta facultad, doctor Humberto Di Benedetto, expondrá sobre la defensa de su tesis para optar al grado de doctor en medicina, sobre el tema: "La mamografía y sus complementos en el diagnóstico precoz del cáncer mamario".

Departamento de Extensión Universitaria. — Se informó que los profesores que aprobaron el curso de actualización y perfeccionamiento sobre adolescencia, podrán retirar los certificados respectivos, como último plazo, en la Escuela de Teatro, Las Heras 430, desde el lunes al viernes próximo, en horario de 16 a 20.

Entidades de bien público

Club Leo "Vida" de Las Heras. — Hoy a las 17 se reunirá en Belgrano 533 de Las Heras, bajo la advocación del "Día Nacional de Tailandia". Será tratado el agasajo a los niños lasherinos en el Día de Reyes. La entidad hizo entrega a la escuela Helen Keller de una radio portátil para anexar al dormitorio donado por el Club de Leones del departamento, y juegos de lapiceras a los mejores egresados de distintas escuelas de Las Heras.

Conferencias en el Instituto del Cemento

El Instituto del Cemento Portland Argentino ha organizado un ciclo de conferencias de extensión.

Los días 15 y 16, de 18.10 a 20.30, hablará el ingeniero civil Alberto H. Puppo sobre "Aplicaciones estructurales de la geología del hormigón" y el 17 lo hará el ingeniero civil Carlos E. Duvoy, sobre "Realizaciones en hormigón pretensado".

El objetivo de estas conferencias es contribuir a la capacitación en el diseño, cálculo y construcción de estructuras de hormigón armado y de hormigón pretensado, y tendrán lugar en el salón de actos del Colegio Notarial, Patricias Mendocinas 756.

La inscripción será limitada y sin cargo; podrán asistir universitarios y graduados.

Profesionales

Tercera Promoción de la Facultad de Ciencias Jurídicas. — Con motivo de cumplirse el décimo aniversario de su egreso, la tercera promoción de abogados de la Facultad de Ciencias Jurídicas y Sociales de la Universidad de Mendoza hará celebrar una misa de acción de gracias, mañana a las 12.30, en la capilla del Colegio María Auxiliadora.

Reunión de agentes de loterías

El sábado, a las 22, en el Cámping del Club Mendoza de Regatas, los agentes de lotería y quiniela de Mendoza se reunirán en una comida de camaradería a la que han sido invitadas las autoridades del Banco de Previsión Social. La reunión ha sido organizada con motivo de instituirse ese día como el "Día del Agente de Lotería y Quiniela".

De acuerdo con lo informado, en la reunión se echarán las bases para integrar la asociación de agencieros, institución que cuenta con el apoyo de la entidad bancaria.

HOY OFERTAS INAUGURACION
ZAPATILLAS
(todos los números)
$99
Zapatería y Zapatillería
TORECA
REPARACION Y VENTA DE CALZADOS DE TODO TIPO
SAN LUIS 355 - MZA.

Administración Nacional de Aduanas
"SUBASTA POR OFERTA OBLIGATORIA BAJO SOBRE"

DETALLE DE LA MERCADERIA: 181.700 kg. de chapas de hojalata; repuestos para TV; repuestos para automotores; productos químicos; Utilitario Ika modelo 1960; órganos eléctricos; llaves fijas; serruchos sin mango; rodamientos; autoestéreos; radio grabadores; relojes; encendedores; radios; calculadoras; cueros de zorrino; diodos; máquinas de agujerear; máquinas de cortar telas; adornos para árboles de Navidad; anteojos para sol con audífonos; máquinas de rasar; remeras para niños; repuestos para máquinas textiles; repuestos para embarcaciones deportivas; cueros caprinos; papel con líneas de agua; batería musical; tipos para linotipia; discos long play; fotocopiadoras; placas-azulejos; raquetas sin encordar; micrófonos para grabadores; juguetes; desperdicios de papel; palos de golf; casettes; máquina de coser; bote de goma con motor fuera de borda; cueros vacunos curtidos, etc.

Informes, exhibición y prospectos: a partir del 29/11/76 en la División Rezagos y Comercialización, Dársena Norte, Sección 7ª, Avenida Antártida Argentina, altura Avenida Córdoba, Capital Federal, T. E.32-4634, horario de 13 a 18 horas.

Depósito de garantías: a partir del 30/11/76 y hasta las 16 horas del 6/12/76, en el Banco de la Nación Argentina (sucursal Aduana).

Recepción de sobres: Hasta las 18 horas del 6/12/76.
Apertura de sobres: A las 14 horas del 7/12/76.

1|12|F|59182|4|12|A

Téngase fe!

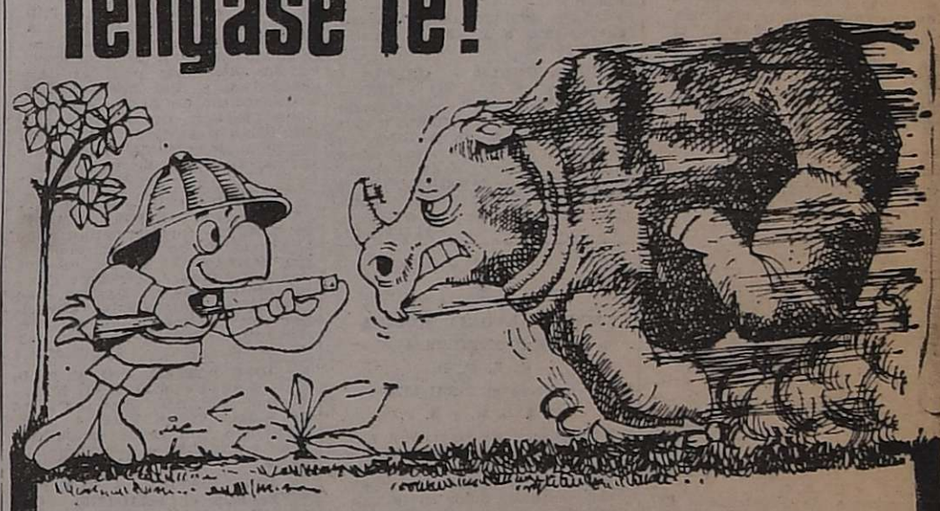

Esta NAVIDAD
¡JUEGUESE ENTERO!
HAY
$50.000.000,00
ESPERANDOLO
LOTERIA DE MENDOZA
¡la idea ganadora!

4 de DICIEMBRE día de la publicidad
GRATA OPORTUNIDAD PARA SALUDAR A ANUNCIANTES, MEDIOS COLEGAS Y AMIGOS.
magio PUBLICIDAD
M. ALFREDO GIOVANINI M.
Gráfica-Televisión-Radial
San Martín 1074 - Piso 5 - Of. D

Corta ASPIRADORA de Cesped
CHARITO
PARA QUE SU JARDIN O PARQUE LUZCA HERMOSO.

FERRETERIA ALSINA
SAN MARTIN 1252 - Mza.

LORETI y CIA.
TRADICIONAL DISTINCION Y ECONOMIA EN SERVICIOS FUNEBRES
SAN MARTIN 571 - Tel. 292219 - MENDOZA
DEPOSITO: ALBERDI 330 - Tel. 214407

AVISOS FUNEBRES

SEPELIOS

✝ **BLANCA ARGENTINA RODRIGUEZ DE MANZUR**
Q. E. P. D.
Falleció el 3-XII-1976

Su desconsolado esposo, Amado Manzur; sus hijos: Juan Manuel y Carlos Correas; hijas políticas: Maruca Caruzzo y Mabel Larricar; su madre política, Francisca Milet de Manzur; sus hermanos: Julio, José, Luis, Raul, Ester, Angélica, Ercilia, Emma y Zulema, hermanos políticos, sobrinos, nietos y demás familiares, participan su fallecimiento e invitan al sepelio de sus restos al cementerio de Rivadavia, hoy a las 18.30 hs. Casa mortuoria: Calle Lucero s.n., Ing. Giagnoni. Servicio: Cocheria Flores. San Martín.
4|12|F|52877|4|12

✝ **BLANCA ARGENTINA RODRIGUEZ DE MANZUR. - Q. E.P.D. - Falleció el 3-XII-76.** - Sus hermanos políticos: Fernando Scharel y Elvira Manzur de Micharel; sus sobrinos: Raúl y Gloria, participan con dolor su fallecimiento e invitan al sepelio de sus restos.
4|12|F|52878|4|12

✝ **BLANCA ARGENTINA RODRIGUEZ DE MANZUR. - Q. E.P.D. - Falleció el 3-XII-76.** - Sus hermanos políticos; Alberto Manzur y Olga Gladys de Manzur; sus sobrinos: Olga, Daniel y José Manzur y Enrique Egea y su sobrinito nieto, Marcelito, participan con profundo dolor su fallecimiento e invitan al sepelio de sus restos.
4|12|F|52878|4|12

✝ **BLANCA ARGENTINA RODRIGUEZ DE MANZUR. - Q. E.P.D. - Falleció el 3-XII-76.** - Sus hermanos políticos: Juan Mario Manzur y María Luisa Musso de Manzur; sus sobrinos: Oscar Mario y Stella Marys, participan con profundo dolor su fallecimiento e invitan al sepelio de sus restos.
4|12|F|52878|4|12

✝ **BLANCA ARGENTINA RODRIGUEZ DE MANZUR. - Q. E.P.D. - Falleció el 3-XII-76.** - Familias de: Ricardo Fontana, Mario Egea, Carlos Ledda, Enrique Egea, participan con pesar su fallecimiento e invitan al sepelio de sus restos.
4|12|F|52878|4|12

✝ **BLANCA ARGENTINA RODRIGUEZ DE MANZUR. - Q. E.P.D. - Falleció el 3-XII-76.** - Amadeo Egea y Flia., participan su fallecimiento e invitan al sepelio de sus restos.
4|12|F|52878|4|12

✝ **BLANCA ARGENTINA RODRIGUEZ DE MANZUR. - Q. E.P.D. - Falleció el 3-XII-76.** - Hijos de Manzur Morcos y Flias., participan su fallecimiento e invitan a acompañar sus restos.
4|12|F|52878|4|12

✝ **BLANCA ARGENTINA RODRIGUEZ DE MANZUR. - Q. E.P.D. - Falleció el 3-XII-76.** - S.A.M. e I. Lorenzo Guerrero Ltda. y su personal directivo; administrativo y obrero, participan el fallecimiento de la hermana política de su colaborador Alberto Manzur e invitan al sepelio de sus restos.
4|12|F|52878|4|12

✝ **BLANCA ARGENTINA RODRIGUEZ DE MANZUR. - Q. E.P.D. - Falleció el 3-XII-76.** - Personal de Tiendas Hidalgo Solá: señor Esteban López, Lidia Capone de Grando, Olga Valdor, Rodolfo Ruiz, Juan Fattori, Mirta de Zamora y Sr. Castro, participan el fallecimiento de la hermana de su compañera de trabajo e invitan al sepelio de sus restos.
4|12|F|52872|4|12

✝ **INES JOHAN DE TAMUCH**
Q. E. P. D.
Falleció el 3-XII-1976
C.A.S.R. y B.P.

Sus hijos, y nietos participan con profundo dolor su fallecimiento e invitan al sepelio de sus restos que se efectuará hoy a las 18.30 horas en el Cementerio de la Capital. Casa de duelo: Sarmiento Nº 290 2do. piso Dto. 6 Mendoza. Servicio Empresa Augusto Américo Zapata, Godoy Cruz 516, San José. Tel. 258669.
4|12|F|52868|4|12

✝ **INES JOHAN DE TAMUCH. - Q. E. P. D. - Falleció el 3-XII 1976. - C. A. S. R. y B. P.** - Sus hijos: Edith Tamuch de Banchero, Alberto Banchero; sus nietos: Horacio, Toño y Marcelito participan con pesar su fallecimiento e invitan al sepelio de sus restos.
4|12|F|52869|4|12

✝ **INES JOHAN DE TAMUCH. - Q. E. P. D. - Falleció el 3-XII 1976. - C. A. S. R. y B. P.** - Sus hijos: Humberto Tamuch y Gladys De Lillis; su nieta: Cristina, participan con pesar su fallecimiento e invitan al sepelio de sus restos.
4|12|F|52869|4|12

✝ **INES JOHAN DE TAMUCH. - Q. E. P. D. - Falleció el 3-XII 1976. - C. A. S. R. y B. P.** - El Consorcio de Propietarios del Edificio Sarmiento 290, participan con pesar el fallecimiento de su estimada consorcista e invitan al sepelio de sus restos.
4|12|C|423|4|12

✝ **INES JOHAN DE TAMUCH. - Q. E. P. D. - Falleció el 3-XII 1976. - C. A. S. R. y B. P.** - Alejandro Gentile y flia., Mario Sosa Arditi y flia., participan con profundo dolor su fallecimiento e invitan al sepelio de sus restos.
4|12|C|437|4|12

✝ **INES de TAMUCH - Q. E. P. D. - Falleció el 3-XII-1976** - Manuel Atrach y señora y Elmes A. Hernández y familia participan con profundo sentimiento de pesar su fallecimiento.
4|12|C|389|4|12

✝ **JOSE MOLTO**
Q. E. P. D.
Falleció el 3-XII-1976.
C.A.S.R. y B.P.

Su desconsolada esposa: María Martín; hijos: Pelro, Juan José, José; hijas políticas: Susana Beatriz Delas, María Elena López, Susana Stella Lascano; hermanos: Vicente y Pedro Moltó; hermanos políticos: Carlos González, Angelita Giner, Casilda Justel, Ana, Encarnación y Carmen Martín; sus nietos: Guillermo, Claudia, Pedrito, Patricia, Valeria, tíos, primos, sobrinos nietos y demás deudos participan su fallecimiento e invitan al sepelio hoy a las 11 cementerio Capital. - Casa mortuoria: Videla Castillo 3143 Ciudad. Servicio: Casa Flores.
4|12|C|432|4|12

✝ **JOSE MOLTO - Q.E.P.D. - Falleció el 3 - XII - 1976. - C.A.S.R. y B.P.** - Sus sobrinos: Francisco y Lidia, Pablo, Teresita, Miguel Angel, Juan, Mirta, Eduardo, Poli, María del Carmen, Raúl, participan con profundo dolor su fallecimiento e invitan a acompañar sus restos.
4|12|C|432|4|12

✝ **JOSE MOLTO - Q.E.P.D. - Falleció el 3 - XII - 1976.** - Sus hijos políticos: Silvia, Marcela Sanucci, José Alejandro, Gabriela y Javier Moreno, Sergio y Cecilia Chiófalo, Adrián y Javier Chiófalo y Andrea Soledad Morales, participan con profundo dolor su fallecimiento e invitan a acompañar sus restos.
4|12|C|432|4|12

✝ **JOSE MOLTO - Q.E.P.D. - Falleció el 3 - XII - 1976. - C.A.S.R. y B.P.** - Sus sobrinos políticos: Luis Avilés y Flia., Roberto Ramos Canales y Flia., Osvaldo Plantino y Flia. y Carlos Alberto González (hijo), Eusebio Ramos y señora Francisca Canales participan con profundo pesar su fallecimiento e invitan al sepelio de sus restos.
4|12|F|60012|4|12

✝ **JOSE MOLTO - Q.E.P.D. - Falleció el 3 - XII - 1976. - C.A.S.R. y B.P.** - Vicente Moltó, Angela Giner, Vicente Moltó (hijo) y Flia., Osvaldo Tramontana y Flia. y Luis Victor Moltó participan con profundo pesar su fallecimiento e invitan al sepelio de sus restos.
4|12|F|60013|4|12

✝ **JOSE MOLTO - Q.E.P.D. - Falleció el 3 - XII - 1976. - C.A.S.R. y B.P.** - Armando Pintos y Roberto Ritman y chicos de la Banda de la Dirección Provincial del Menor participan con profundo dolor el fallecimiento del hermano del director de la misma, Don Vicente Moltó e invitan al sepelio de sus restos.
4|12|C|412|4|12

✝ **MARIA ANTONIA MOLINA DE PREVEDELLO**
Q. E. P. D.
Falleció el 3-XII-1976
C. A. S. R. y B. P.

Su desconsolado esposo: Manuel Velasco; hijos: Juan, Roberto, Nélida, Norma; hijos políticos: María Francisca Monserrat, Lidia Vidal; hermano: Miguel; hermana política: Nieves; nietos: Antonia y Mónica, Marcelo; su futuro nieto: Guillermo Pizarro, tíos, primos, sobrinos y demás deudos, participan su fallecimiento e invitan al sepelio que se efectuará hoy a las 18, en el cementerio de Godoy Cruz. Casa mortuoria: Gutiérrez 427, Godoy Cruz. Servicio Casa Flores.
4|12|C|432|4|12

✝ **MARIA ANTONIA MOLINA DE PREVEDELLO. - Q.E.P.D. - Falleció el 3-XII-1976.** - Sus tíos: José Vega y Antonia Sancho de Vega; sus primos: José Antonio Vega y flia. y María del Socorro Vega y flia. participan profundamente su fallecimiento e invitan al sepelio de sus restos.
4|12|C|304|4|12

✝ **JOSE MOLTO - Q.E.P.D. - Falleció el 3 - XII - 1976 - C.A.S.R. y B.P.** - Sus primas: Pilar de Ferrer, Josefa de Tomba, María de Flores y Josefa de Moltó, sobrinos, sobrinos nietos y demás familiares participan su fallecimiento e invitan al sepelio de sus restos.
4|12|C|432|4|12

✝ **JOSE MOLTO - Q.E.P.D. - Falleció el 3 - XII - 1976. - C.A.S.R. y B.P.** - Sus hermanas políticas: Anita Martín de Chiófalo, Encarnación Martín de Noguera y Carmen Martín de Cánovas y Angel Chiófalo, Miguel Noguera, Gabriel Cánovas, participan con profundo dolor su fallecimiento e invitan a acompañar sus restos.
4|12|C|432|4|12

✝ **JOSE MOLTO - Q. E. P. D. - Falleció el 3-XII-1976** - Prudencio González y familia, participan su fallecimiento y ruegan una oración por su alma.
4|12|C|377|4|12

✝ **JOSE MOLTO. - Q.E.P.D. - Falleció el 3-XII-1976.** - Carmen S. Vda. de Giner, Ramón E. del Campo y flia., Vicente Giner y flia., Italo Salassa y flia., Lionel Cersossimo y flia., Carmen G. Vda. de Casas y flia., Raúl Giner y flia., Miguel Giner y flia., participan con profundo pesar el fallecimiento del hermano de su hijo y hermano político Vicente.
4|12|C|318|4|12

✝ **JOSE MOLTO - Q.E.P.D. - Falleció el 3 - XII - 1976 - C.A.S.R. y B.P. - Victorio** Pippi y Sra. participan con profundo dolor su fallecimiento e invitan a acompañar sus restos.
4|12|C|432|4|12

✝ **JOSE MOLTO - Q.E.P.D. - Falleció el 3 - XII - 1976. - C.A.S.R. y B.P.** - Pedro Moltó y Flia., Casilda Justel, Humberto Roggierone y Flia. y Eusebio Ramos Canales y Flia participan con profundo pesar su fallecimiento e invitan al sepelio de sus restos.
4|12|F|60013|4|12

✝ **JOSE MOLTO - Q.E.P.D. - Falleció el 3 - XII - 1976. - C.A.S.R. y B.P.** - Carlos Alberto González, Luis Avilés y Flia., Roberto Ramos Canales y Flia., Osvaldo Plantino y Flia. y Carlos Alberto González (hijo), Eusebio Ramos y señora Francisca Canales participan con profundo pesar su fallecimiento e invitan al sepelio de sus restos.
4|12|F|60012|4|12

✝ **JOSE MOLTO - Q.E.P.D. - Falleció el 3 - XII - 1976. - C.A.S.R. y B.P.** - Pura Perea e hijos: María Elena, Estela Susana, Juan José; su nieta: Patricia y Alfredo Amaya, participan con profundo pesar su fallecimiento e invitan al sepelio de sus restos.
4|12|F|60013|4|12

✝ **JOSE MOLTO - Q.E.P.D. - Falleció el 3 - XII - 1976. - C.A.S.R. y B.P.** - Vicente Moltó, Angela Giner, Vicente Moltó (hijo) y Flia., Osvaldo Tramontana y Flia. y Luis Victor Moltó participan con profundo pesar su fallecimiento e invitan al sepelio de sus restos.
4|12|F|60013|4|12

✝ **JOSE MOLTO - Q.E.P.D. - Falleció el 3 - XII - 1976. - C.A.S.R. y B.P.** - Armando Pintos y Roberto Ritman y chicos de la Banda de la Dirección Provincial del Menor participan con profundo dolor el fallecimiento del hermano del director de la misma, Don Vicente Moltó e invitan al sepelio de sus restos.
4|12|C|412|4|12

✝ **MARIA ANTONIA MOLINA DE PREVEDELLO**
Q. E. P. D.
Falleció el 3-XII-1976
C. A. S. R. y B. P.

Su esposo: Luis Prevedello; sus hijas: Blanca, María Luisa, Irma, Nora, Norma y Fanny; sus nietos y bisnietos, participan con profundo dolor su fallecimiento e invitan al sepelio de sus restos, hoy a las 11 horas, en el cementerio de la capital. Casa mortuoria: Salta 494, Dto. 4, Ciudad. Se ruega no enviar flores. Servicio Cocheria San Miguel.
4|12|C|435|4|12

✝ **MARIA ANTONIA MOLINA DE PREVEDELLO. - Q.E.P.D. - Falleció el 3-XII-76.** - Juan Antonio del Peral y Flia., participan con profundo pesar el fallecimiento de la señora madre de sus queridas amigas e invitan al sepelio de sus restos.
4|12|C|259|4|12

✝ **MARIA ANTONIA MOLINA de PREVEDELLO. - Q. E. P. D. - Falleció el 3-XII-1976.** - Julia Vda. de Chacón, Dr. Luis Chacón y sra., Carmen Chacón de Richardi y Berardo Richardi, participan con profundo dolor el fallecimiento de la madre de su querida amiga Fanny Prevedello.
4|12|C|383|4|12

✝ **MARIA ANTONIA MOLINA de PREVEDELLO. - Q. E. P. D. - Falleció el 3-XII-1976.** - La Comunidad Educativa del Instituto Santa María de los Angeles, participa con dolor el fallecimiento de la señora madre de la profesora y amiga Fanny.
4|12|C|365|4|12

✝ **MARIA ANTONIA MOLINA de PREVEDELLO. - Q. E. P. D. - Falleció el 3-XII-1976.** - Familias: Chambouleyron, Ponce Zumino y Zangheri, participan con profundo dolor su fallecimiento y ruegan a Dios por su eterno descanso.
4|12|C|340|4|12

✝ **MARIA ANTONIA MOLINA DE PREVEDELLO. - Q. E. P. D. - Falleció el 3-XII-1976. - C.A. S.R. y B.P.** - Personal directivo, docente, alumnos, exalumnos y Comisiones Periescolares de la Escuela Nac. Nº 144, participan el fallecimiento de la madre de las docentes María Luisa y Fany Prevedello.
4|12|C|409|4|12

✝ **MARIA ANTONIA MOLINA DE PREVEDELLO. - Q. E. P. D. - Falleció el 3-XII-1976. - C.A. S.R. y B.P.** - Personal directivo, docente, administrativo y alumnos de la Escuela Superior de Bellas Artes, participan el fallecimiento de la señora madre de la profesora Fanny Ida Prevedello.
4|12|C|418|4|12

✝ **MARIA ANTONIA MOLINA DE PREVEDELLO. - Q. E. P. D. - Falleció el 3-XII-76.** - Carlos B. Layera Balloffet y Flia. participan con dolor el fallecimiento de la sra. madre de sus queridas amigas Fanny y hermanas e invitan al sepelio de sus restos al cementerio de Capital.
4|12|F|52881

Económicas

Precios de vinos de traslado de Zona Cuyo

El INV dio a conocer los precios resultantes de la comercialización de vinos comunes obtenidos del control y verificación de las operaciones de compra venta comprendidas en el régimen de prorrateo en las provincias de Mendoza y San Juan.

Los datos consignados de acuerdo con los contratos sellados recibidos entre las fechas que se indican, son procesados en el Centro de Cómputos del organismo y responden al siguiente detalle:

MENDOZA (entre el 22-11-76 al 30-11-76)

	Precio promedio Ponderado	Precio máximo Indicativo
TINTOS	$ 16,08	$ 28,00
BLANCOS	„ 24,71	„ 30,00
CRIOLLOS	„ 16,34	„ 25,00

SAN JUAN (entre el 22-11-76 al 28-11-76)

	Precio promedio Ponderado	Precio máximo Indicativo
TINTOS	$ 21,78	$ 25,50
BLANCOS	„ 23,05	„ 27,00
CRIOLLOS	„ 19,53	„ 29,00

Actualizará el INV normas en materia de análisis

La intervención en el INV dispuso designar una comisión a los efectos de actualizar las normas vigentes en materia analítica, la que deberá expedirse sobre los siguientes aspectos: a) revisión de todos los métodos analíticos actuales; b) revisión de los límites y tolerancias sobre vinos, mostos, otros productos y subproductos vitivinícolas y c) fijación de normas sobre estabilización física, química, biológica y enzimática de vinos a exportar.

Integran la comisión el licenciado Norberto F. Giordano, por la Dirección Nacional de Fiscalización Vitivinícola; licenciado José A. Guiñazú, por la Dirección Nacional de Investigación, Desarrollo y Promoción Vitivinícola; enólogo Julio F. Wiederhold y licenciado Antonio Martín por Laboratorio Sección Mendoza; ingeniero químico Carlos Tercero por Laboratorio Seccional San Rafael y doctor Alfredo Riveros por Laboratorio San Juan.

Asimismo fue designado el ingeniero agrónomo Luis E. Robello como coordinador y revisor de los diversos aspectos relativos al desarrollo de las actividades que cumpla la comisión.

Se establece por otra parte, a partir de la firma de la disposición, un término de 60 días como límite máximo para que el cuerpo designado se expida respecto de los tópicos encomendados, debiendo cada 15 días presentar las conclusiones arribadas en esos periodos.

En los considerando de la medida se establece que los adelantos técnicos en la química analítica obliga a perfeccionar los regímenes oficia es que hacen a diferentes estudios del quehacer en los laboratorios del organismo y que asimismo importa establecer, en función de la acentuación de la política exportadora, método ad hoc que normen aspectos particulares de los vinos sujetos a ese destino y que se refieran a su estabilidad física, química, biológica y enzimática.

Celebración de los industriales gráficos

Hoy se realizarán los actos culminatorios de la celebración del 50º aniversario de la Cámara de Industriales Gráficos de Mendoza que dieron comienzo el jueves último.

A las 10 se oficiará una misa en la Basílica de San Francisco en memoria de los socios fallecidos y posteriormente se tributará un homenaje a Juan Gutenberg en la intersección de San Martín y la calle que lleva su nombre en nuestra ciudad. Para las 12.30 está prevista una visita a un establecimiento de Coquimbito y a las 22 se efectuará la cena de gala en los Salones Lucero, de Guaymallén.

Mercado de vinos local

Siguen sin modificaciones los valores determinados por la Comisión de Precios del Mercado de Vinos Local; correspondiendo la suma de $ 2.500 por hectolitro, para los tintos de corte; $ 2.000 para los tintos expedición; $ 1.800 para los criollos y 2.600 para los blancos.

Estos valores pertenecen a cuotas vigentes del prorrateo y condiciones de pago de una cuota contado y cinco mensuales.

A su vez, los promedios logrados en 431 contratos registrados ayer y que totalizaron la cantidad de 927.126 hectolitros, y que comprenden operaciones concertadas en los últimos 30 días; fueron los siguientes: Tinto: $ 2.113,99 por hectolitro: Criollos y Claretes: $ 1.580,92 y Blancos: 2.454,91.

Mercado de Valores

El Mercado de Valores operó por un monto de $ 5.959.418, con los siguientes cierres: V.N.A. 2ª serie, $ 1.980,20; V.N.A. 3ª serie, $ 649,10; V.N.A. 4ª serie, $ 414,50.

El informe señala que un brusco descenso se registró en el monto de operaciones efectuadas con fondos públicos en la rueda de ayer. No obstante la mejora lograda en los precios de compra-venta fijados por el Banco Central, al plaza continuo con su presión vendedora, fijando la cotización a precio de compra. La evolución favorable en los precios de este tipo de valores, según las espectativas formuladas hacen prever, de continuar esta tendencia, una modificación en la presión vendedora de la plaza para volcarla al tipo comprador.

El precio de colocación de las Cédulas Hipotecarias Argentinas en la fecha correspondiente a la 1ª y 2ª Serie: $ 136,50 y $ 123,00, respectivamente.

Fondo Cuyano

El Fondo Cuyano de Inversión cotizó la cuota parte en 28.2090. La anterior fue de 28.5200.

Departamentales

Lavalle

Integrantes de la décimoprimera promoción.

Colación del Instituto Nuestra Sra. del Rosario

LAVALLE. — El Instituto Secundario "Nuestra Señora del Rosario" E-39, efectuará mañana su undécima colación de grados. La fiesta comenzará a las 21 en el Cicles Club Lavalle, y el programa se ajustará al siguiente detalle: presentación de la bandera de ceremonias; actuación del coro del ciclo básico de la Escuela del Magisterio, bajo la dirección de la profesora Juanita Guevara; constitución de la mesa académica; palabras del presidente de la Comisión Cooperadora, señor Eugenio Romeo; entrega de premios, cambio de abanderado y escoltas, palabras del mejor egresado y discurso de la rectora, profesora María Nidia Bajinay. A las 22, en el mismo club, se iniciará la cena y baile de la nueva promoción, con cena a la canasta organizada por la Cooperadora y Comisión de Madres del Instituto.

La promoción de bachilleres con orientación docente está integrada: María Rosa André, Liliana Appugliese, Norma Nélida Bottani, Gladys Miriam Bullaude, Miriam Violeta Calderón, Marta Graciela Carro, Ana María De Blasis, Juana Rita Domizi, Araceli Noemí Estrella, Elvira del Carmen Ferrero, Ana María Ferreyra, Dalinda Mabel Fragale, Miriam Nancy Jaime, Alicia Delia Luconi, Irma del Valle, Azucena Beatriz Martino, Gladys Motos, Silvia Estela Rivera y Ana Mabel Rosi. Los peritos mercantiles son: José Asis, Reynaldo Blanchard, Marcos Colque, Antonio Espín, Juan Fernández, Ricardo Fernández, Robinson Fernández, Luis Ferreyra, Edgardo González, Roberto González, Nazareno Lucero, Juan Montenegro, Rodolfo Olmedo, Jorge Rivera, José Valdez y Hugo Veliz.

Luján

Prohíben el uso de las bocas de incendio

LUJAN. — La secretaría de Obras Públicas de la Municipalidad, recomendó a la población no utilizar las bocas de incendio instaladas en el radio urbano, a las que se da un uso indebido. Al mismo tiempo solicitó la colaboración de los vecinos para que sean custodios de esos elementos, que tienen una fundación especifica.

Maipú

Concurso de manchas tendrá lugar mañana

MAIPU. — Tendrá lugar mañana en la plaza 12 de Febrero, como parte del programa de actos de la VI Fiesta de la Aceituna, un concurso de manchas. El certamen, organizado por el Departamento de Cultura y Educación de la Municipalidad, abarca dos categorías, una para mayores y otra para menores. Los premios instituidos son $ 5.000 para el 1º y $ 2.500 para el 2º, en categoría mayores y la misma escala para los menores. Las inscripciones se reciben en el Departamento de Cultura y Educación, calles Patricias Argentinas y Sarmiento de esta ciudad.

Guaymallén

Cooperativa de Crédito

GUAYMALLEN. — La comisión de jóvenes de la Cooperativa de Crédito Guaymallén Ltda., celebrará con una cena su primer aniversario. La reunión tendrá lugar esta noche a las 21.30 en Paraná 760 de ciudad, con asistencia de autoridades, asociados y amigos de la institución.

Asamblea

GUAYMALLEN. — La Unión Vecinal del Barrio Don Bosco de Pedro Molina realizará mañana asamblea extraordinaria. La reunión se llevará a cabo a las 9.30 en la plazoleta Triángulo del barrio para tratar la memoria y balance de las comisiones provisorias, elegir las nuevas autoridades de la entidad y la aprobación de los estatutos para concretar la solicitud de personería jurídica.

Zona Este

Rivadavia

Entrega de diplomas y de certificados de estudios

RIVADAVIA. — La Escuela Nacional de Comercio de Medrano entregará hoy los diplomas a los peritos mercantiles de la promoción 1976. El acto se llevará a cabo a las 20, en el local de Cooperativa Eléctrica Ltda., de Medrano. Una vez finalizado el acto académico, en el local escolar se servirá una cena de camaradería y posteriormente tendrá lugar una reunión danzante.

Certificados de 7º grado

En la sala del cine Ducal, de la ciudad, se realizará hoy a las 10, el acto de entrega de certificados de estudios a los alumnos de 7º grado de las escuelas nacionales de Junín y Rivadavia. Con tal motivo se ha preparado el siguiente programa: recepción de autoridades, presentación de la Bandera de ceremonias, Himno Nacional, palabras a cargo del supervisor escolar, señor Francisco Orlando Jaliff, entrega de certificados; audiovisual sobre la evolución de las escuelas nacionales de Junín y de Rivadavia, danzas folklóricas a cargo de alumnos de las escuelas números 87 y 91; esquema de gimnasia por alumnos de la escuela Nº 86 y danza folklórica interpretada por docentes de la zona. Finalmente, en la plaza departamental, los alumnos serán agasajados con un refrigerio.

San Martín

Notas sociales

Casamiento. — SAN MARTIN. — Será bendecido hoy, el enlace matrimonial de la señorita Hilda T. Campana con el señor Telmo T. Silva. La ceremonia religiosa tendrá lugar a las 21 horas, en la parroquia María Auxiliadora, de Rodeo del Medio. Actuarán de padrinos, por la novia, el señor Raúl J. Campana y la señora Ana Luisa Gargiulo de Campana y por el novio el señor Mohamed Sayed Alí y la señora Elisa Herrera de Silva.

Bodas de Plata. — PALMIRA. — Con motivo de celebrar sus bodas de plata el señor Oscar Raúl Bustos y su esposa Sliofe Quintana, se oficiará una misa en acción de gracias. La ceremonia religiosa se efectuará hoy a las 19, en la parroquia de la Inmaculada Concepción de Palmira.

Valle de Uco

Tunuyán

Necrológica

TUNUYAN. — Con la desaparición del señor Carlos Richard se ha extinguido una vida vastamente vinculada al quehacer deportivo de la zona. Tuvo una destacada actuación en el entonces llamado Club Cultural y Deportivo Hospital Tunuyán y fue gestor del cambio de nombre por el que actualmente se lo conoce: Tunuyán Sport Club.

Carlos Richard

La Liga de Fútbol de este departamento lo contó como uno de sus activos dirigentes y en 1956 tuvo la satisfacción de dirigir técnicamente al seleccionado de fútbol de Tunuyán el que tras vencer a varios representativos, incluido el seleccionado de la Liga Mendocina se ganó el derecho de representar a la provincia en el Campeonato Argentino. Fue además secretario de la Federación de Peluqueros del Valle de Uco y formó parte de la Comisión de Repatriación de los restos de los 17 arrieros desde Chile a esta ciudad.

Productores de duraznos se reunirán hoy

TUNUYAN. — En la Cámara de Comercio, Industria y Agricultrua de esta ciudad tendrá lugar hoy a partir de las 17, una reunión de productores frutícolas de la zona del Valle de Uco, organizada por la Asociación de Productores de Duraznos de Mendoza.

La asamblea ha sido convocada para considerar, entre otros temas, los resultados de la cosecha anterior, estudios de costos de la actual cosecha y consideración sobre la comercialización del producto.

San Juan

Introducción de alcohol provoca inquietud en los medios vitivinícolas

SAN JUAN. — Existe inquietud en los medios vitivinícolas como consecuencia del reciente intento de introducción de alcohol que se supone, fundadamente, estaría destinado a la adulteración de vinos. Esa preocupación se ha acentuado por las medidas judiciales que se han traducido en el allanamiento de 21 bodegas, según lo dispuesto por el Juzgado Federal. También se hallaría detenido cierto número de empresarios, noticia esta última que no ha sido confirmada, por el secreto del sumario.

Se recuerda que hace una semana, aproximadamente, fue interceptado en Caucete un cargamento de alcohol consignado a una firma inexistente, por lo cual tomó intervención en el asunto el Instituto Nacional de Vitivinicultura y, posteriormente, la Policía Federal y la Dirección Impositiva.

Con motivo de la situación, la Federación de Viñateros expresó, mediante una declaración, su enérgico repudio a las maniobras que se vinculan con la introducción de alcohol a la provincia. La entidad expresa también que corresponde que las autoridades profundicen la investigación e individualicen a los responsables y se den a conocer los nombres. "No podemos silenciar, —expresa la Federación— un hecho lamentable de esta naturaleza, cuando el pueblo argentino y especialmente los productores, hacen toda clase de sacrificios para superar la actual crisis y lograr la recuperación del país, mientras determinados personajes responsables de maniobras dañosas afectan a la gran masa de viñateros y, especialmente, a la industria vitivinícola, a la que pretenden desprestigiar, con perjuicio de los industriales honestos".

La Federación de Viñateros pide la sanción de una ley que reprima el fraude e instituya la policía del vino.

En los últimos días se anunció la visita a San Juan del presidente del I.N.V., general Aniceto Pérez, sin duda en relación con el mismo problema, pero ello no se concretó. La presencia del funcionario sería solicitada en el curso de la semana próxima por una delegación de viñateros.

Inauguróse el salón de actos "Independencia"

SAN JUAN. — El ministro de Bienestar Social, coronel Carlos P. Moreno, presidió la ceremonia de inauguración del salón de actos denominado "Independencia" en la Caja de Jubilaciones, con destino a reuniones de los afiliados del organismo y de instituciones sociales y culturales que soliciten su utilización.

El ministro, en su discurso parar inaugurar la sala, destacó que el gobierno realizó un importante esfuerzo en 1976 para normalizar los pagos de jubilaciones y pensiones y anunció que ya fue firmado el decreto por el cual se dispone que antes de fin de año debe quedar regularizado el pago de retroactividades, aguinaldo, etc., restando para 1977 sólo lo que corresponde al doce por ciento de aumento otorgado en setiembre último a empleados en actividad.

Dijo también que antes que finalice el año será cumplido el compromiso de elevar a 100 mil pesos moneda nacional las pensiones graciables, monto que será elevado en 1977.

San Rafael

La delegación en LOS ANDES

Escolares de Gral. Alvear

SAN RAFAEL. — Escolares alvearenses realizaron una visita a esta ciudad y sus alrededores con motivo de la finalización del período lectivo. Integraban la delegación alumnos de la escuela Nacional Nº 2 "Capital Federal", del citado departamento, correspondientes a séptimo grado "A" y "B", acompañados del profesor Manuel Marcos Salcedo y de las docentes Marina de Rodríguez, Elena de Villatoro y Sofía de Reta.

Durante su permanencia en San Rafael los alumnos visitaron la iglesia Catedral, plaza San Martín y la Municipalidad, donde presentaron su saludo al intendente Edgardo Lorca, quien les brindó algunos instantes y departió cordialmente con sus visitantes. También recorrieron el Museo de Historia Natural, y la sucursal de LOS ANDES, para luego trasladarse a la Villa 25 de Mayo, donde tuvieron oportunidad de pasar momentos de grato esparcimiento en la Pequeña Venecia.

Agasajo a ex gerente bancario. — Se ha postergado para el 2 de diciembre a las 22, en el Belgrano Club, el agasajo que se ofrecerá al ex gerente de la sucursal San Rafael del Banco de Mendoza, señor José Martino. Los interesados podrán reservar su tarjeta en El Libertador 50, teléfono 25038.

Educacionales

Escuela Nº 26-D de Ortofonía y Sordos. — SAN RAFAEL. — El lunes, de 8 a 12 y de 13.30 a 17, en el local de la escuela de calle Buenos Aires 129 se inscribirá a niños desde los tres años con problemas de audición.

Escuela Nacional Nº 131. — Durante una asamblea de padres realizada en el local de la escuela, de Rama Caída, se procedió a la renovación de autoridades de la Asociación Cooperadora. La nueva comisión quedó así integrada: presidente, Víctor N. Suárez; vicepresidente, Argentino Rodríguez; secretario, Martín Sierra; tesorero, Domingo Chavero y seis vocales.

Fin de curso en la escuela "P. Iaccarini"

SAN RAFAEL. — Hoy a las 19 se realizará la fiesta de fin de curso de la Escuela de Bachillerato Técnico Agrario "Pascual Iaccarini", oportunidad en que se despedirá a 58 alumnos que egresan con el título de bachilleres y técnicos agrarios enólogos.

A las 18, se oficiará una misa en acción de gracias y a partir de las 19 se desarrollará el acto de fin de curso, que se iniciará con la recepción de autoridades, presentación de la bandera de ceremonias; Himno Nacional y palabras de un egresado. Se procederá luego al cambio de abanderado, hablará el director del establecimiento, señor Mario De Giorgi, para despedir a los egresados, y se hará la entrega de premios. Finalmente se presentará el Coro Andino Pehuenche, bajo la dirección del señor Félix Arnedillo.

Para el 10, a las 21.30, en el Belgrano Club se servirá la cena de despedida de los bachilleres y técnicos agrarios enólogos de la promoción 1976.

Notas sociales

Casamiento. — SAN RAFAEL. — En la Iglesia Nuestra Señora de Lourdes será bendecido hoy a las 21, con misa de esponsales, el casamiento de la señorita Norma Garau Mateo, con el señor Jorge Izuel Pennone.

Entregará la Casa del Maestro 32 viviendas

SAN RAFAEL. — En la sucursal del Banco Hipotecario Nacional se procederá hoy, a las 10, a la entrega de las llaves a 32 adjudicatarios de viviendas del Barrio Docente que construye la Casa del Maestro y Previsión Social en esta ciudad.

Se trata de un barrio en el que se ha logrado armonizar el atractivo de la vivienda con la infraestructura de las calles, el verde y el jardín, lo que le acuerda una especial jerarquía dentro de las viviendas del plan "25 de Mayo".

Las viviendas corresponden a adjudicatarios que han cumplimentado debidamente toda la documentación y corresponden a las manzanas B, C, J y K.

En el acto de entrega se encontrarán presentes las autoridades de la Casa del Maestro y Previsión Social, los adjudicatarios y directivos de la empresa constructora "Sucesión J. J. Rasarivo Construcciones".

Entidades Diversas

Sociedad Teosófica, SAN RAFAEL. — Hoy, a las 18.30, en el local de la Biblioteca Teosófica "Annie Besant", sito en avenida Mitre 559, planta alta, se ofrecerá una conferencia pública sobre el tema: "El verdadero servicio no es sacrificio".

CRONICA POLICIAL

Electrocutado murió un hombre

El señor Saturnino Andrés Aguilera, domiciliado en Martín Zapata s/n, Las Heras, murió a raíz de una descarga eléctrica mientras trataba de poner en marcha un motor para extraer agua. El accidente se produjo en el interior de la finca Cuartas, en Rodeo de la Cruz.

El cadáver fue trasladado al Cuerpo Médico Forense para los efectos legales de rigor.

Otro muerto

Personal de la Seccional 11ª de Luján de Cuyo, investiga las causas que provocaron el deceso de un hombre, cuyo cadáver fue encontrado en un callejón de la finca Alguacil Nº 8, en Agrelo. De acuerdo con las primeras averiguaciones practicadas, el muerto sería Máximo Vargas Condori, boliviano, mayor de edad, jornalero, residente en el lugar.

Según las informaciones proporcionadas, el cuerpo del jornalero fue remitido a la Morgue Judicial para tratar de aclarar las causas iel deceso.

Nuevo jefe tendrá la Policía de la Provincia

El vicecomodoro Alcides París Francisca, que actualmente revista en la Fuerza Aérea como jefe del Area de Material de Río IV, será el nuevo jefe de Policía de la Provincia.

La noticia, confirmada en fuentes allegadas al organismo de seguridad mendocino, trascendió ayer debido a que el miércoles último el remplazante del vicecomodoro Julio César Santuccione, estuvo en Mendoza para interiorizarse de algunos pormenores de su nuevo destino y además ajustar algunos detalles respecto del acto en que asumirá sus funciones.

De acuerdo con nuestros informantes, el cambio se produciría a raíz de reglamentaciones vigentes en la Fuerza Aérea que especifican que ningún oficial del arma podrá estar fuera de las áreas específicas de la Aeronáutica, más de dos años. El caso del vicecomodoro Julio César Santuccione está comprendido en estas disposiciones y por lo tanto deberá volver a desempeñarse como oficial del arma. El actual jefe de la Policía de Mendoza ascendería al grado inmediato superior, es decir, a comodoro, y su nuevo destino sería Buenos Aires.

También trascendieron los siguientes detalles: una vez que el vicecomodoro París Francisca entregue su jefatura, viajará inmediatamente a Mendoza. Ello se produciría alrededor del 14 de este mes y luego de una semana de trabajo para tomar conocimiento de la situación actual de la Policía de Mendoza, asumiría el cargo de jefe del organismo el 21 de este mes.

Asimismo pudo saberse que pese al cambio de jefe, no habrá movimientos de oficiales en la plana mayor de la Policía ni se producirán traslados.

Sobreseen a tres ciudadanos chilenos

Se presentaron en la redacción de LOS ANDES el señor Hernán Cerdá Gómez y las señoritas Gilda del Carmen Briones Rodríguez y Ana María Núñez Hervas, los tres de nacionalidad chilena, que aparecían en la información policial publicada en la edición de la víspera, como acusados de secuestrar un bebé, información y fotografías que fueron suministradas por la Brigada de Investigaciones de la Zona Sur. Lo hicieron para dejar en claro que esa información carecía de veracidad. Acompañaba a los nombrados la señora Miriam del Pilar Oses, que aparecía en la información como denunciante del secuestro de su hijo de 18 meses.

Nuestros visitantes, para certificar lo que exponían, exhibieron la Cédula Libertad expedida por el director de la Cárcel de Encausados de San Rafael, Braulio Navarro Chirino, donde consta que se decreta la libertad "por orden del juez de instrucción doctor Domingo A. Mauricio, acordando sobreseimiento definitivo de conformidad a lo dispuesto en el Art. 343, inc. 2º del Código Procesal Penal, con el aditamento del Art. 344 del mismo cuerpo legal, en expediente Nº 90.330, por "Privación ilegal de libertad".

Hubo un muerto en un accidente de tránsito

Un accidente fatal ocurrió 5 kilómetros al oeste del Destacamento Canalejas, en General Alvear. Enese lugar, sobre la Ruta Nacional 188, chocaron un camión Ford modelo 68, conducido por Saturnino Gázquez, argentino, mayor de edad, domiciliado en Comandante Torres 526, San Rafael, y la camioneta Ford modelo 69, chapa C-187425, propiedad de Ferrocarriles Argentinos, a cargo de Roberto Martín Martínez, argentino mayor de edad, con residencia en General Pico, provincia de La Pampa, a quien acompañaban los ciudadanos Carlos Juan Sernigotti y Ambrosio Celadas, argentinos, mayores de edad, también con residencia en General Pico. A raíz del impacto, Sernigotti sufrió lesiones de tal gravedad, que determinaron su deceso en forma inmediata. Celadas resultó con lesiones que determinaron su internación en un centro asistencial de General Alvear, mientras que los conductores resultaron ilesos.

Accidente vial con un herido grave

En un accidente de tránsito que se produjo en la intersección de San Juan Bosco y 25 de Mayo, San Rafael, un hombre que viajaba en uno de los vehículos que chocaron sufrió la amputación de la pierna izquierda por lo que debió ser internado en el Policlínico Ferroviario de esa ciudad.

Por San Juan Bosco hacia el Este circulaba la camioneta Dodge, chapa M-130285, conducida por Antonio Marcos Marcheroni. Al llegar a 25 de Mayo, y por causas que se tratan de establecer, este vehículo chocó con el camión Mercedes Benz, chapa M-106.250, guiado por José Luis Orlandi a quien acompañaba Enrique Mauregui.

A raíz de la violenta colisión, Mauregui sufrió la amputación de la pierna izquierda. Los conductores de los vehículos resultaron ilesos.

Asalto a mano armada contra un comerciante

El ciudadano José Sánchez Alvarez, argentino, mayor de edad, comerciante, domiciliado en Bandera de los Andes 1905, Guaymallén, denunció en la Seccional 25ª, San José, que al llegar a su residencia en el automóvil Opel modelo 75, chapa S-345658, arompañado por su hijo Jorge Omar, argentino mayor de edad, con domicilio en Allayme 644, Guaymallén, fueron encañonados con armas de fuego por tres sujetos que tenían sus rostros cubiertos con pañuelos. Los desconocidos, tras graves amenazas, inmovilizaron a padre e hijo, y luego de apoderarse de un maletín que contenía la suma de $ 2.300.000, se dieron a la fuga en un automóvil Fiat 1.500 color amarillo.

Sufrió lesiones el conductor de un tractor

El ciudadano Vicente Víctor García, argentino, mayor de edad, domiciliado en Atuel Norte, Villa Atuel, sufrió la fractura de la pierna izquierda, al volcar el tractor marca Deutz que conducía. García quedó internado en el Hospital Regional de General Alvear.

¡Gracias! Espíritu Santo
POR LA GRACIA CONCEDIDA
N. P. de M.
4|12|C|371|4|12

¡Gracias! Espíritu Santo
POR LA GRACIA CONCEDIDA
Gabriela Beatriz
4|12|C|230|4|12

¡Gracias! Espíritu Santo
POR LOS FAVORES RECIBIDOS
Ana H. M.
4|12|C|229|4|12

¡Gracias! Espíritu Santo
POR LAS GRACIAS CONCEDIDAS
L. F. de P.
4|12|C|273|4|12

¡Gracias! Espíritu Santo
M. R.
4|12|C|089|4|12

¡Gracias! Espíritu Santo
POS LOS FAVORES RECIBIDOS
E. V.
4|12|C|124|4|12

Nos adherimos jubilosamente al 50º Aniversario de la ASOCIACION DE CREDITO MENDOZA Cooperativa Limitada.

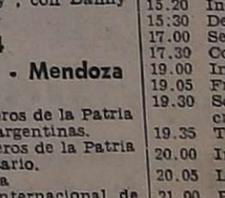

Cooperativa Agrícola Tulumaya Ltda.
ADMINISTRACION: SOLER 632 - TEL. 250201 - 251257 - MENDOZA
4|12|F|56688|4|12

HOY Confitería del Casino
MARIQUITA GALLEGOS * ALDO PARINO * TRIO LOS ALIMEÑOS
Orquesta bailable: RINGO y su CHARANGA y JAZZ KRISNHA
25 DE MAYO 1131 — Reservas a los Teléfonos 254799 y 218344
4|12|F|56689|4|12

En el ANIMAL también hay Vida. RESPETELA!
SOCIEDAD MENDOCINA PROTECTORA DE ANIMALES

Programas de Radio y TV

Ofrecemos a continuación los programas de acuerdo con el detalle que nos han suministrado las respectivas teleemisoras.

Canal 7 - Mendoza

12.25 Apertura y santoral.
12.30 Calculín y la familia.
13.30 Pacheco café-concert.
14.30 Ruidos.
15.30 Sábados en super-acción: "El jorobado de Notre Dame", con Charles Laughton, Mauren O'Hara.
"El mundo de Jason King", con Peter Wyagarde.
19.50 Archivo confidencial con James Garner.
21.20 Tropicana Club.
22.30 Ultimo programa "Dove Stá Zazá", c|Gabriela Ferri.
23.30 Antes que en el cine: "Los desaparecidos: peligro de muerte", c|Ed Nelson, Leonard Nimoy.
1.00 Palabras para recordar. Secret. Medios Comunic.

Canal 9 - Mendoza

12.30 El show de Leo y Lío.
14.00 "La venganza de Tarzán", con Glenn Morris.
15.30 Cine para la familia: Hijos del Oeste", con Laurel y Hardy.
"Te veré en mis brazos", con Cary Grand y Sophia Loren.
"Dios sabe cuánto ame", con Frank Sinatra, Dean Martin y Shirley McLaine.
21.30 El diccionario.
22.00 El show de Julie Andrems.
23.00 Acción en el Nueve: "El bufón del rey", con Danny Kaye.

LRA 6 y LRA 34
Radio Nacional - Mendoza

6.00 Informativo.
6.05 Por los senderos de la Patria
6.30 Efemérides argentinas.
6.35 Por los senderos de la Patria
7.00 El santo rosario.
7.10 Música típica
7.30 Panormaa internacional de noticias
7.45 Recordando éxitos
8.00 Notas y música para usted
9.00 Informativo
9.05 Variedades musicales
9.30 Boletín cultural
9.35 Variedades musicales
10.00 Informativo
10.05 INTA
10.20 Pasaporte a la música
10.30 Estampa ciudadana
10.45 La voz de Alemania
11.00 Informativo
11.05 Danzas y cantares nativos
11.30 El cofre de las melodías
12.00 Informativo
12.05 Concierto de mediodía
13.00 Panorama internacional de noticias
13.15 Pequeñas joyas musicales
13.30 Sociedad Arabe Islámica de Mza.
14.00 Informativo
14.05 De nuestro folklore
14.30 Ventana de España
15.00 Informativo
15.05 Selección típica
15.20 Inquietudes docentes
15:30 Desfile de ritmos
17.00 Semanario de noticias
17.30 Cont. desfile de ritmos
19.00 Informativo
19.05 Fragmentos de zarzuelas
19.30 Sociedad Argentina de Escritores
19.35 Tango y folklore
20.00 Informativo
20.05 Les habla Holanda
21.00 Panorama internacional de noticias
21.15 Teatro lírico: Opera El Trovador de José Verdi.
23.30 Simplemente... para recordar.
23.45 Informativo
24.00 a 6.00 Desde Mendoza, junto a usted.

Notas Sociales

Casamientos

Se bendecirán hoy los siguientes casamientos:

De la señorita María Graciela Moguillanes Módolo y el ingeniero Carlos Alberto Gil Belloni a las 21.30 en la capilla del Colegio María Auxiliadora. Serán padrinos el ingeniero Carlos A. Moguillanes y la señora Elena Módolo de Minetto, por la novia, y el ingeniero Ezequiel Gil Achirica y su señora Marta Belloni, por el contrayente.

—De la señorita Angélica Urquizu García y el señor Oscar Jorge Miguel Castro a las 21.30, en la basílica de San Francisco. Serán padrinos la señorita Susana Mabel Castro y el señor Francisco Roque Urquizu.

—De la señorita Graciela Ester Villegas y el señor Rubén Carlos Lombardich a las 21.15, en la capilla del Colegio María Auxiliadora. Serán padrinos el señor Gervasio Villegas Vila y su señora Edith Ramos.

—De la señorita María Cristina Chaca y el señor Pedro Esteban Casa a las 22, en la capilla del Colegio María Auxiliadora. Serán padrinos el ingeniero Carlos A. Moguillanes y la señora Elena Módolo de Minetto, por la novia, y el ingeniero Ezequiel Gil Achirica y su señora Marta Belloni, por el contrayente.

Buenas Noticias

Saber vivir es una ciencia que no insume mayores gastos. Al contrario, está demostrado que es la mejor fuente de economía. Esto lo sabe sobradamente el ama de casa. O, acaso, ¿por qué cree usted, que ella adoptó hace tanto, el preparar en su propia casa los helados instantáneos. TORRAICO? Ah..! ¿Se fijó?

4|12|F|56716|17|12|A

Elisa Alira Bragagnolo de Videla

Su fallecimiento. — Una labor docente amplia y positiva, continua e inolvidable fue la que desarrolló la señora Elisa Alira Bragagnolo de Videla, fallecida recientemente en San Luis.

Fue una maestra de corazón, maternal con los niños y fraternal con sus colegas. Se recibió en 1921 en la Escuela Normal, Paula Domínguez de Bazán, de la provincia de San Luis, lugar también de su nacimiento. En posesión de su título encontró en la enseñanza el camino de su realización. Ya maestra, ya autoridad directiva, evidenció los dones de su sencillez y de su espíritu superior. No sólo las escuelas de la vecina provincia la contaron en su plantel docente, en aulas mendocinas dejó asimismo el recuerdo de su apostolado.

Fue socia fundadora de la Asociación Cultural Sanmartiniana, de San Luis, que le acordó con los años, la distinción de socia honoraria y fue presidenta hasta su muerte, del Centro de ex Alumnas de la escuela donde obtuvo su graduación. Organizó la Biblioteca Juan Crisóstomo Lafinur e integró la Asociación de Maestros Láinez, de Mendoza. Presidió la dirección del Teatro Infantil de San Luis, dependiente de la Dirección Provincial de Cultura, que posteriormente se constituyó en Escuela de Bellas Artes. Allí estuvo a cargo del departamento de Lectura y Dicción y del Teatro de Títeres.

A su accionar docente debemos sumar sus actividades sociales y benéficas. Fue socia de la Cooperadora del Policlínico Regional puntano y socia del Centro de Jubilados y Pensionados Nacionales de su provincia natal. Su lucha por la defensa de los derechos de los jubilados fue incansable. Fue la compañera, la consejera y amiga de este centro, a cuyo servicio puso su capacidad y sus horas de descanso hasta llegar a hacer de su casa, la casa del jubilado, por más de veinte años.

Enviudó joven y a ella le correspondió la formación de sus hijos, tarea que cumplió con amor digno de destacarse. Su muerte nos deja una lección: Su inclinación por los niños y los ancianos, seguida de una actividad de servicio hacia cualquier manifestación cultural, artística o de bien social.

---

xiliadora. Serán padrinos el señor Julio Rodolfo Muñoz y su señora Elena Chaca.

—De la señorita Norma Garau Mateo y el señor Jorge Izuel Pennone a las 21, con misa de esponsales, en la iglesia de Nuestra Señora de Lourdes, de San Rafael. Serán padrinos los señores Juan Garau y su señora Magdalena Mateo y Carlos B. Izuel y su señora Elena Pennone.

—De la señorita Marta Loyola y el señor Daniel Alberto Caramelli a las 21.30, en la parroquia de Nuestra Señora de la Carrodilla. Serán padrinos la señorita Mabel Mafelli y el señor Hugo Guajardo, por la novia, y el señor Guido Caramelli y su señora Yolanda Mafelli, por el novio.

—De la señorita María del Carmen Garay y el señor Antonio Raúl Aciar a las 21.15, en la basílica de San Francisco. Serán padrinos el señor Mateo A. Garay y su señora Rosa de Garay, por la novia, y la señorita Nieves Villafañe y el señor Andrés Contreras, por el novio.

—De la señorita Graciela Savina Squizatto y el señor Carlos Raúl Elía Pannocchia a las 21.30, en la parroquia de Nuestra Señora del Perpetuo Socorro, de Chacras de Coria. Serán padrinos los señores Mario Savina y su señora María Elena Squizatto y Roberto Elía y su señora María Cristina Sammartino.

—De la señorita Alicia Griselda Figueroa y el señor Miguel Antonio Aranguez a las 21.45, en la catedral de Nuestra Señora de Loreto. Serán padrinos el señor Luis Eduardo Figueroa y su señora Sonia Mabel Ubiria.

—De la señorita Velia Vargas Polo y el señor Daniel Rodríguez a las 22, en la catedral de Nuestra Señora de Loreto.

—De la señorita Norma Iliana Miatello More y el señor Ricardo A. Puebla D'Alessandro a las 21.30, en la parroquia del Sagrado Corazón, de Cruz de Piedra. Serán padrinos los señores Atilio Miatello y señora y Ricardo A. Puebla y señora.

—De la señorita Susana Felisa Ceballos y el señor José Alejandro Calvo a las 21.45, en la basílica de San Francisco. Serán padrinos el señor Cayetano Gazzo y su señora Josefa Terranova.

—**BUENOS AIRES**, 3. El casamiento de la señorita Inés Quirno y el señor Gustavo Rodríguez Piola se bendecirá hoy, a las 21, en la basílica del Santísimo Sacramento. Serán padrinos por la novia, el señor Lorenzo Quirno y su señora Teresa Chillado Biaus y por el novio, el señor Francisco Alberto Rodríguez y su señora Susana Piola López Jordán.

Bodas de oro

Con una misa de acción de gracias que se rezará hoy, en su residencia de Buenos Aires, celebrarán las bodas de oro el general José María Sosa Molina y su señora Mercedes Moscarda.

Bodas de plata

Al cumplir hoy veinticinco años de matrimonio el señor Juan Bautista Lentini y su señora Lucía Peluzzi, se rezará una misa de acción de gracias a las 20.30, en la capilla del Colegio María Auxiliadora.

Compromiso

El padre Ramiro Sáenz oficiará una misa hoy, a las 20, en la catedral de Nuestra Señora de Loreto, en cuyo transcurso se formalizará el compromiso de la señorita Cecilia María Moretti Auriol y el señor Juan Eduardo García Laprida

Demostraciones

En agasajo del señor Alfredo F. Infante, presidente de la Brand Barometer American Association, que se encuentra en Mendoza, el señor Marcelo Bernard y su señora María Emilia Infante le ofrecieron ayer un almuerzo, en el Plaza Hotel

—Para despedir de la vida de solteros a la señorita Blanca Estela Moyano Gutiérrez y al señor Carlos Roberto Domínguez, el señor Osvaldo Aizcorbe y su señora María Florencia Guevara les darán hoy una comida.

—La señora Cristina Elsa Allende de Simonassi brindará hoy un cóctel a la señorita Martha Elsa Simonassi Dibiagi, para festejar su próximo casamiento.

Reuniones

En obsequio de su nieta Andrea Alejandra Araujo Lemos, que festeja hoy un acontecimiento íntimo, la señora Elvira Casanovas de Lemos le recibirá a sus amistades.

—Con motivo de festejar hoy su cumpleaños la señorita Mirta Holzeker, reunirá a sus relaciones en una confitería céntrica.

—El señor Salvador Gil García y su señora Mariana Sevilla Peña recibirá hoy a las amistades de su nieta Gladys Emilia Gil Marchena, quien cumple 15 años.

Misas impetratorias

Pasado mañana, a las 18.15, en la capilla del Colegio María Inmaculada (San Martín 147), se rezará una misa para rogar por la felicidad de la señorita Beatriz Elena Gabrielli Pithod y del señor José Ramón Santamarina Bosch. El oficio ha sido pedido por las señoras María Cecilia Gabrielli Pithod de Bensadón y Cristina López de Gabrielli.

—Para rogar por la ventura personal del señor Vicente Carlos Romano, de su señora María Isgró y de sus hijos Carlos y Jorge, quienes en breve se radicarán en Ecuador, se rezará una misa mañana, a las 12, en la parroquia de Santo Domingo.

—En la capilla del Buen Pastor, la señorita Iris Moyano mandará rezar una misa hoy, a las 19, para impetrar por la felicidad de la señorita Mónica Román y del doctor Roberto José Domínguez.

—Cáritas Corazón de María hará oficiar una misa hoy, a las 20, en la parroquia del Inmaculado Corazón de María, para pedir por la felicidad de la señorita María del Carmen Calvente y del señor Adolfo De Jong.

—Con motivo del próximo casamiento de la señorita Stella Maris Paniccia Gimenez y del señor Sergio Alejandro Aveni Valdivieso se oficiará una misa para rogar por su felicidad mañana, a las 10.30, en la capilla del Colegio María Auxiliadora.

Beneficio

La Sociedad Damas de Beneficencia de San Rafael, entidad que sostiene al Hogar Las Mercedes, servirá hoy una cena, en dependencias cedidas por Petrosur. La reunión tiene por objeto reunir fondos para atender las necesidades que reclama el hogar.

Bridge y canasta

En el Club de Gimnasia y Esgrima se disputará hoy, a las 21.15, la final del torneo de bridge por la copa "Daimiro Gibert" y a las 16, se jugará la primera parte del encuentro de canasta, por el premio donado por la señorita Ruth Leal. El próximo sábado, a las 16, tendrá lugar el segundo tiempo.

Enfermos

Enferma delicada la señora Elvira Ortega de Ghigliani.

Viajeros

A Buenos Aires la señora Julia Reta de Doynel.

—A Buenos Aires el señor Virgilio Saldeña Molina y su señora Yolanda Sosa Molina.

—A Buenos Aires la señora María Balaguer de Llobell, la doctora Elena Llobell de Rossignolli y sus hijos Flavio y Federico.

—A Mar del Plata el señor Rafael Garrido y su señora María Angeles Rodríguez Reguero.

Misas y funerales

Se oficiarán misas:

Hoy, a las 20, en la iglesia de la Compañía de Jesús, por el alma del señor Santiago Ghigliani, en el primer aniversario de su fallecimiento.

—Mañana, a las 7.30, en el templo de San Juan Bosco, por el alma de la señora Florencia Guevara de Ferreyra.

—Mañana, a las 10, en la parroquia de Santo Domingo, por el alma de la señorita Ester González Ortiz, ofrecida por la comunidad dominicana a su benefactora.

—Hoy, a las 20, en la parroquia San Miguel Arcángel, por el alma del señor Eduardo Gaspar Cuvertino, en el primer aniversario de su fallecimiento.

—Hoy, a las 20.30, en la catedral de Nuestra Señora de Loreto, por las almas de Alberto Verdini y señora, Carmelo Merlo y señora, Ricardo Monfarrell Giner, Héctor Bosshart Zapata y Adela Ponce de Bosshardt Zapata.

Los personajes que Alberto Sordi populariza en el cine

El destacado actor italiano.

"Un burgués pequeño, pequeño" es el título de una película que Alberto Sordi acaba de filmar con Mario Monicelli, con quien ha vuelto a encontrarse profesionalmente después de varios años y con quien realizó uno de los mejores trabajos, "La gran guerra", hace ya más de una década.

En el nuevo film, Sordi interpreta a un empleado estatal a punto de jubilarse, cuya gran ilusión es que su hijo siga sus pasos en el ministerio, partiendo desde un escalón más elevado. "Mi personaje —dijo Sordi— es un mediocre, que se enmarca en mi galería de retratos de esa colección de tipos italianos que he ido reflejando a través de los años y que siempre, invariablemente, están tomados de la realidad. Son, por lo general, antipáticos, un poco cobardes, pero mi tarea es, sobre todo, asumirlos dentro de mí mismo y hacerlos creíbles para el público. A veces terminan convirtiéndose en simpáticos, porque yo les doy una carga de amabilidad con mi interpretación".

Sin embargo, los críticos de cine objetan, prácticamente, esa simpatía que los actores cómicos italianos imprimen a sus personajes y que hace disminuir la carga incisiva, y que una sátira se pueda convertir en una inofensiva guiñada de ojos.

"Sería interesante saber qué es lo que le queda realmente al público —opina Sordi— pero, en todo caso, admito que muchas veces les ofrezco a esos personajes un ancla de salvación".

El actor romano está convencido que presentando una imagen totalmente negativa, las criaturas no son creíbles porque "no existe una sola persona que sea negativa en sentido absoluto. Son las circunstancias y las necesidades las que determinan el carácter y las acciones de un hombre. Pienso que en la gran mayoría de los casos, los criminales son tales porque no han tenido la posibilidad de elecciones válidas. El trabajo, excepto para pocos privilegiados, como yo, no es una satisfacción. Tal vez por éso les doy a mis personajes negativos una carga de simpatía, porque creo que la culpa no es sólo de ellos".

Pese a todo, Alberto Sordi no es feliz. Tiene una pena. Sus películas no son exhibidas en los Estados Unidos. En cambio, gozan de gran popularidad en la Unión Soviética. "Me parecía estar en Roma —dice refiriéndose al viaje que hizo a Moscú— la gente me reconocía en la calle y en los restaurantes me mandaban buenas botellas de vino o caviar".

HOY 3 SHOWS
24 - 2 - 4 HS.
HECTOR GAGLIARDI
EL POETA DEJA COSAS SIMPLES
CHILENISIMOS
CLAUDIO DE PAUL
TITO BARRIENTOS
ESTELAR DESFILE DE STRIPTEASSE
POR PRIMERA VEZ EN MENDOZA
STREP-MAN
JULIO AND VIOLET
barrabás
CABARET - BOITE - SHOW
CHILE 924 - TEL. 247999
MENDOZA - ARGENTINA

I.R.P.I.

La Comisión de Damas y el H. Directorio agradece a los Señores ITALO y HORACIO TINELLI, concesionarios de la Hostería del Cerro, a su personal y al elenco artístico su atención en la Cena Show del 2 del corriente, a total beneficio de la Institución; como así también a todos los proveedores que lo hicieron posible con su desinteresada y espléndida colaboración.

4|12|C|163|4|12

EL MESON DE LA CAZUELA
Hoy Gran Cena Show
MENU A LA CARTA
Héctor Gagliardi
(El Triste)
ACTUARAN: Los Cumpa - Trío Pozo Bon - Mister Gancho - Hugo Salas - La Revista de la Risa - Guillermo Muruá - Los [illegible] - (cantor peruano) - Jorge Santana (cantor chileno)
El Mejor Lugar... La Mejor Comida... El Mejor Show...
GODOY CRUZ 370 — TELEFONO 258437
4|12|F|4|12

Fiestas - Despedidas - Agasajos - Aniversarios
Reserve con tiempo su fecha (para Diciembre)
EL MESON DE LA CAZUELA
GODOY CRUZ 370 — TELEFONO 258437
4|12|F|56782|22|12

UN FIN DE SEMANA DIVERTIDISIMO!
MORAL, INMORAL, AMORAL..? QUE IMPORTA, ES TAN HERMOSA!!
AGOSTINA BELLI
VITTORIO GASSMAN y UGO TOGNAZZI
La diva del teléfono blanco
HOY en CINE LAVALLE

El más divertido y espectacular western!
NI "ZAMBOMBA", NI "METRALLETA"
AHORA NOS LLAMAN "UN CASO DE ESCOPETA"
APTA PARA TODO PUBLICO
HOY Y GRAN EXITO
NUEVO CINE TEATRO CONDOR

FANTASTICAS AVENTURAS... ACCION ARROLLADORA..!
ENTRADA: 1200 DOLARES. SALIDA: LE COSTARA SU VIDA
'REGRESO AL MUNDO DEL FUTURO'
PROH. MEN. 14 AÑOS
COLOR
PETER FONDA, BLYTHE DANNER, YUL BRYNNER
UN FANTASTICO VIAJE AL FUTURO QUE ATERRORIZA POR SU DELIRANTE REALISMO...
COMPLEMENTA: Vuelven los perros de la banda' COLOR
HOY EXITO! GRAN CINE América REFRIGERACION
93 autos destruídos en la más increíble persecución jamás filmada!
ROLLERCAR
(LA ULTIMA FUGA)
Technicolor
PROH. MEN. 18 AÑOS
COMPLEMENTA: CARAMBOLA TECHNICOLOR
HOY CONT. DE 14.30 A 24 Y TRASNOCHE GRAN CINE OPERA

HOY
Actúa:
MARIQUITA GALLEGOS
—LA REVISTA DE LA RISA
—LUIS ASTRUDILLO y su conjunto típico.
y muchos más.
Hoy, humita en chala.
EL ARRIERO
José V. Zapata 215 - Gllén. Mendoza - Teléfono 245031
4|12|F|56700|4|12

LA CASONA
SABADO-DOMINGO
HECTOR GAGLIARDI
LOS CUMPA
DE MARTES A DOMINGO CENA SHOW BAILABLE
RESERVE CON TIEMPO, MESA FIN DE AÑO.
San Martín Sur 905 * Teléf. 224344 Godoy Cruz * reserve mesa

Cine para Rescatar
Domingo 5 a las 10.30 horas
EL DIA DEL CHACAL
Direccion: Fred Zinnemann Prohibida menores 14 años
Entrada Libre
Cine Selectro, Cap. de Fragata Moyano 102
Argentia
Empresa Argentina
Productora de Medicamentos
Departamento Cultural

CINES Y TEATROS

CENTRO

AMERICA - Hoy, de 14.15 a 24.00 hs. "REGRESO AL MUNDO DEL FUTURO" y "VUELVEN LOS PERROS DE LA BANDA".

CENTER - Hoy de 13.45 a 24 hs.: "TARDE DE PERROS" y "EL REY DE LOS PICAROS".

CINEMA - Hoy, de 14 a 24 hs. "EL GATO CON BOTAS" y "GULLIVER VIAJA AL ESPACIO".

CITY - Hoy, de 14.30 a 24 hs. "ANA KARENINNA" y "EL DIA DEL DELFIN".

CONDOR - Hoy, de 14.30 a 24 hs. "UN CASO DE ESCOPETA" y "BUGSY MALONE".

LAVALLE - Hoy, de 14.30 a 24 hs. "LA DIVA DEL TELEFONO BLANCO" y "LA VIDA QUE YO VENDI".

OPERA - Hoy, de 14.30 a 24 hs.: "ROLLERCAR" y "CARAMBOLA". Trasnoche, 0.45 hs.: El mismo programa.

PREMIER - Hoy, de 13.45 a 24 hs.: "UN NUEVO AMANECER" y "OPERACION YAKUZA". Trasnoche, a las 0.45 hs.: "UN NUEVO AMANECER" y OPERACION YAKUZA".

REX - Hoy, de 14.30 a 24 hs. "EL HOMBRE DE LOS OJOS DE HIELO" y "BELLE DE JOUR"

ROXY - Hoy, de 14 a 24 hs.: "EL REGRESO DE KING KONG" y TRINTTY EL CORSARIO NEGRO". Trasnoche, a las 0.45 hs.: "EL REGRESO DE KING KONG" y "TRINTTY EL CORSARIO NEGRO".

SELECTRO - Hoy, a las 21 hs.: "LA OTRA CARA DEL AMOR" y "MUJERES APASIONADAS".

AUTOCINE BROADWAY - Hoy, 21.30 hs.: "Una vez no basta" y "Ahora mi nombre es nadie". Trasnoche, 0.45 hs.: "Fuego bajo a las cenizas" y "El asesino de la noche".

AUTO CINE EL CERRO - Hoy, a las 21.30 hs.: "Una ventana al cielo" y El piccolo capo nostro". Trasnoche, 0.45 hs.: "Juguemos al amor" y La gran comilona".

GRAN AUTOCINE MENDOZA - Hoy, 21.30 hs.: "UN HOMBRE LLAMADO AMEN" y "INDIO".

TEATROS

TEATRO DE LA MONTAÑA - Domingo, 17 hs.: Teatro para niños. Sala: Godoy Cruz esquina Alberdi, Guaymallén. Ultima función del año: "El Pastorcito y El Principito" y "Circo en la Montaña".

GODOY CRUZ

CEC - Hoy, 21.30 horas: "Los hombres piensan solo en eso" y "Mi novia el".

PLAZA - Hoy 21 hs.: "La carrera de la cebolla" y "Recuerdos del futuro". Trasnoche, 0.45: Cambio de programa.

SPORTSMAN - Hoy, a las 21.30 horas: "La gran avetnura del Zorr" y "La guerra de las monjas".

GUAYMALLEN

ROMA - Hoy, 21.30 hs.: "Paraíso viviente" y "Mi adorado Benji".

VICTORIA - Hoy 21.30 hs.: "Veracruz" y "Tranecio".

MAIPU

ARGENTINO - Hoy, a las 21.30 hs.: "Mi querida señorita" y "La gran ruta". Trasnoche, 0.45: El mismo programa.

IMPERIAL - Hoy 21.30 hs.: "Ya soy mujer" y "Como un tarro de frutillas". Trasnoche, 0.45: Cambio de [illegible]

PALMIRA

COLON - Hoy 21.15 hs.: "Viaje fantástico en globo" y "Rosas blancas para mi hermana negra".

SAN MARTIN

CERVANTES - Hoy 21.30 hs.: "Los supervivientes de los Andes" y "Robinson Crusoe en la Isla Encantada". Trasnoche. 0.45: Cambio de programa.

MAYO - Hoy, a las 21.30 hs. "La reencarnación de Peter Proud" y "El sargento Klein". - Trasnoche a las 0.45 cambio de programa.

MONUMENTAL - Hoy, a las 21.30 hs. "Dulce prisionera" y otro estreno. Trasnoche 0.45: Cambio de programa.

RIVADAVIA

ALFA - Hoy, 21.30 horas: "La tienda roja" y "Invasión infernal".

ARGENTINO - Hoy, 21.30 horas: "Tú me enloqueces" y "Me enamore sin darme cuenta".

DUCAL - Hoy, a las 21.30 hs. "Carrera contra el diablo" y "El cordero enardecido".

TUPUNGATO

ARTEMISIA - Hoy, 21.30 hs.: "Madame Pirí y los 3 hombres de oro" y "Ringo, el último rebelde".

LA CONSULTA

REAL - Hoy 21.40 hs.: "Testimonio mortal" y "Los cuatro del Ave María".

SAN RAFAEL

IDEAL - Hoy de 14 a 24 hs.: "Robinson Crusoe" y "La isla del tesoro".. "Vacaciones en colores".

USTED ADMIRO SU EXQUISITO ARTE POR TELEVISION... VEALA AHORA EN COLORES Y EN PANTALLA GRANDE
maia plisetskaia
CON EL PRIMER BAILARIN ALEXANDER GODUNOV Y EL CUERPO DE BAILE DEL TEATRO BOLSHOI
en el film ballet
ANA KARENINA
la obra de Tolstoi virtuosamente traducida a la danza
APTA PARA TODO PUBLICO
HOY Sensacional Exito..! TEATRO CITY
4|12|F|4|12

AUTO CINE BRODWAY
AV. DE ACCESO ENTRE AVELLANEDA y ARENALES - TEL. 226993
HOY 21.30 Hs. "UNA VEZ NO BASTA" color con KIRK DOUGLAS y "AHORA MI NOMBRE ES NADIE" color con TRINITY y HENRY FONDA
TRASNOCHE 0.45 Hs. PROGRAMA PROHIBIDO MENORES 18 AÑOS "FUEGO BAJO LAS CENIZAS y "EL ASESINO DE LA NOCHE"

EL HOMBRE DE LOS OJOS DE HIELO
BARBARA BOUCHET KEENAN WYNN
ANTONIO SABATO FAITH DOMERGUE
PROHIBIDA MENORES 18 AÑOS
EASTMANCOLOR
HOY Continuado y TRASNOCHE
cine GRAN REX
Además:
BELLE DE JOUR
con CATHERINE DENUEVE

ROXY
CONT. DE 14 A 24 Y TRASNOCHE
¡¡LA OCTAVA MARAVILLA DEL MUNDO!!
EL REGRESO DE KING KONG
TECNICOLOR
APTA PARA TODO PUBLICO

CENTER
EXCLUSIVAMENTE
5ª semana
CONT. DE 14 A 24
VEALA!
AL PACINO TARDE DE PERROS
TECNICOLOR
PROHIB. MEN. 18 AÑOS
Warner Bros

PREMIER
CONT. DE 14 A 24 Y TRASNOCHE
UN NUEVO AMANECER
TECNICOLOR
YUL BRYNNER
MAX VON SYDOW
EL EXORCISTA
PROHIB. MEN. 18 AÑOS
Una película plena de acción en un mundo desesperado!

Una fortuna en coches robados y destruidos

Original banda de ladrones de coches en "Rollercar"

La coproducción ítalo-estadounidense "Rollercar" se pasará en la función trasnoche de lal fecha en el cine Opera. Se viene exhibiendo en funciones regulares en la mencionada sala.

El argumento gira alrededor de la actuación de una banda de ladrones de automóviles asegurados, ya que la tesis justificativa de los hechos delictivos es que, las compañías de seguros ganan mucho dinero y por lo tanto no afecta a los propietarios de los vehículos. Se da el caso que roban un coche que luego devuelven al comprador que no tenía seguro. La lucrativa actividad está por culminar con un robo en masa de 400 automóviles de marca extranjera que ya han sido negociados. Hay desavenencias y una delación da lugar a que el jefe de los malhechores huya de la policía a través de cuatro estados. Ello da lugar a la destrucción de 93 vehículos cuyo costo real fue de 250.000 dólares. La secuencia de la persecución dura 40 minutos y durante ellos el espectador se mantiene tenso frente a las curiosas alternativas que se generan.

El libro, la producción y la dirección corrió por cuenta de H. B. Halicki, quien también desempeña el principal papel. Lo secundan Marion Busia, George Cole, James McIntyre, Jerry Daugirda y con la participación especial de Parnelli Jones y J. C. Agajanian.

Complementa el film de aventuras "Carambola".

Plásticos, poetisas y músico se reúnen en la sede de CIDA

En el atelier del pintor Elléale Gerardi sede del Centro Internacional del Arte (CIDA), Guido Spano 565, Dorrego, Guaymallén, se llevará a cabo hoy, a las 21, una reunión de los artistas plásticos egresados de la Escuela Superior de Bellas Artes de Mendoza, Hernán Darío Abal, Antonio Sarelli, Alfredo Ceverino, Juan Moreno, Nilda Feldman, Yolanda Díaz Albarracín, Gladys Troncoso, Víctor Pagés, Alberto Ponce, José Martí, Pedro Zalazar, Sergio y Eduardo Hocevar, Angel Gil Carlos Ercoli, Eduardo Callejón, Juárez y Guarnieri.

También han sido convocadas las poetisas Vilma Vega, Silvia Montanari, Adriana Castro Nardi, Elvira Araujo y Nora Lucero. Asistirá, especialmente invitado, el primer violín de la Orquesta Sinfónica de la Universidad Nacional de Cuyo, Narciso Benacot.

El CIDA hizo conocer que han sido designados colaboradores y corresponsales en distintos puntos del país. Así, para Buenos Aires actuará en tal carácter Javier Héctor Menutti; Juan Carlos Olariaga, para San Luis; Raúl Eduardo Vega, para Córdoba y, como ya se informó, María Luisa Piano en San Rafael.

El 10 del corriente, por otra parte, se realizará en el salón de Crédito Universal, Sarmiento 81, de nuestra ciudad, una exposición con las obras de varios pintores destacados procedentes de la pinacoteca del plástico Gerardi.

Junto a sus obras, el autor (al centro).

Joven artista expone en la Universidad Tecnológica

Una muestra integrada por veintidós obras de diversa técnica se inauguró en la Universidad Tecnológica Nacional. Se trata de la primera presentación en público del joven artista mendocino Tomás J. Fox.

El acto, sencillo y cordial, contó con la presencia del comandante de la VIII Brigada de Infantería de Montaña, general Jorge Maradona; del decano de la Facultad Regional Mendoza de la UTN, ingeniero Carlos Fernando Nieto; del director de Asuntos Jurídicos de la Municipalidad de la Capital, en representación del intendente, doctor Gonzalo Barrios Quiroga y de altas autoridades militares, así como de un destacado grupo de escritores y artistas de nuestro medio, autoridades y profesores de esa facultad y amigos del señor Fox.

El decano de la casa de altos estudios, en breve presentación, dijo que fue necesario impulsar al artista para que exponga, quien por humildad y no por falta de méritos no había llevado, hasta la fecha, sus obras a la consideración del público y agradeció al señor Fox por permitir a la facultad el honor de algo inusual para la casa y que es un contacto con el arte plástico.

El joven Fox exhibe ya en esta primera muestra, una línea sensible y segura en su dibujo que recorre con amor las formas de rostros y caballos del campo mendocino. De sus aciertos en el manejo de otras técnicas, como el óleo, la acuarela y el esmalte daremos cuenta en otra oportunidad.

De sus preferencias hablan claro los títulos de sus cuadros: "Indio", "Retrato", "Volviendo a las casas", "Va llover", "Mujer con candela", "Retozos", "Trabajo y ternura", "Boyero y alborada", "Resero", "Siesta", "El truco", "Cimarrón y soledad", "Ensillando", "El panza de burro". "La chata con pasto', "Cabeza de boyero". "¿Qué piensas, abuelo?", "Orejeando en el bebedero", "Sueño", "De la estirpe de Fierro", "Potrillo" y "Cristo".

Pasión y arte en un film ruso

En el cine-teatro City, que ubica en la Galería Tonsa, se está proyectando la película, "Ana Karenina", que conjuga todos los factores que la convierten en una verdadera obra de arte. Todo el dramatismo que implica el libro genial de León Tolstoi; la presencia del cuerpo de baile más importante del mundo del ballet, el Bolshoi de Moscú y la excepcional figura de Maia Plissétskaia, con su dominio absoluto, increíble de su cuerpo, piernas y las magníficas manos, hacen de este film, rodado en un estudio cinematográfico y no fotografiado en un escenario, una joya artística.

Charla didáctica sobre literatura

Por Radio Nacional, hoy, a las 19.30, la licenciada Teresa Gómez Saá, se referirá a uno de los temas predilectos de su creación artística: "La literatura fantástica", en una charla didáctica acerca de este género literario.

La audición es auspiciada por la Sociedad Argentina de Escritores, filial Mendoza.

Los integrantes de El Nihuil Producciones

Conjunto mendocino estará en el festival del mimo

"El Nihuil Producciones" es un grupo artístico con aspiraciones de contribuir a la divulgación cultural. En ese orden de ideas, sus componentes viajarán a Buenos Aires por invitación del Cuarto Congreso y Festival Latinoamericano de Mimo, para participar en el espectáculo organizado por la Asociación Argentina de Mimo, que tendrá lugar entre los días 7 y 13 del corriente.

El conjunto mendocino pondrá en escena la comedia infantil para niños "Mis cinco muñecos", de Renaldo Maggi, música de Norberto Califano y arreglos musicales de Liliana Parafioritti. La dirección está a cargo de Daniel Boedo y la asistencia corre por cuenta de Patricio Urzúa. Integran el elenco: Ana María Nani, Liliana González, Cristina Agoglia, Alberto Ricardo Piantino, Patricio Urzúa, Manuel Angel Madariaga y Daniel Boedo.

El personal técnico está constituído por Antonio Boris Escalante en la iluminación; en peinados, Martha Ramos y la realización del vestuario es responsabilidad de Negrita Pérez e Inés García. El sonido es controlado por Jorge González, siendo supervisor técnico Manuel A. Madariaga, mientras que la dirección general la ejerce Hugo Gálvez Aranguerra.

Auspicia la presentación de los mimos mendocinos la Asociación Argentina de Actores y será escenario en la Capital Federal el teatro auditorio de la Universidad de Belgrano.

Una función gratuita de cine en el Selectro

Química Argentia, a través de su departamento de cultura, ha organizado para mañana, a las 10.30, en el cine Selectro de esta capital, una función cinematográfica con entrada libre.

De su ciclo "Cine para rescatar" exhibirá el film de Fred Zinnemann, "El día del chacal" con la interpretación de Edward Fox, Eric Porter, Delphine Seyrig, Michel Lonsdale, Cyril Cusack y Alam Badel.

La función es prohibida para menores de 14 años.

Nueva presentación de "Los Mirasoles"

El elenco de la Escuela Superior de Teatro presentará nuevamenet, esta noche a las 22, la versión de la comedia costumbrista de Julio Sánchez Gardel "Los Mirasoles".

Integran el conjunto Josefina Otero, María Nieves García, Beatriz Latino, Rosa Figueroa y la primera actriz Ibis de Cépparo.

En el grupo de actores están Carlos Scaramella, Juan Palacios, Raúl Farruche, Ariel Prado, Marcelo Duval, Wálter Beltrán y Estelvio Suárez Arfen.

Ejerce la dirección general Benito Talfiti y actúa como asistente de dirección Luisa Gámez.

La obra se reprisará mañana también a las 22.

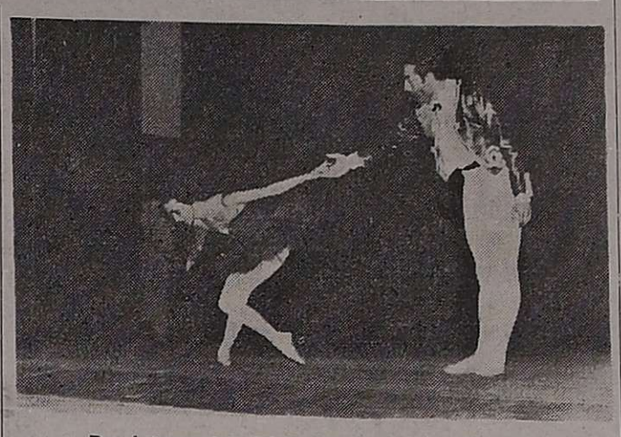

Dos integrantes del Ballet de Cámara Mendoza

Ballet de Cámara en el Independencia

El Ballet de Cámara de Mendoza, que dirige la coreógrafa Genoveva Du-Haut de Sagués, se presentará esta noche, a las 21, en el teatro Independencia.

Este grupo, que debutó recientemente en la bodega Arizu, con gran éxito concreta así su segunda presentación en el medio.

Integran el ballet Genoveva Sagués, María Cristina Hidalgo, Marta Lértora, Carmen Demartini, Ana María Calvo y Fernando Colomé.

El espectáculo cuenta con los auspicios de la Dirección de Acción Cultural del Ministerio de Cultura y Educación y se realizará el programa siguiente: "Fausto", de Gounod; "Día de esponsales", de Grieg; "La dama de las camelias", de Verdi y "Seres extraños", de Holst.

La entrada es gratuita.

Educación artística

Instituto Cuyano de Cultura Musical. — Mañana, a partir de las 10.30, en su sede de Boulogne Sur Mer 1685, ciudad, habrá una clase pública a cargo de alumnos del ciclo preparatorio, lenguaje musical, piano, flauta dulce y canto.

Escuela de Danzas y Ballet Molina Estrella. — Ha comunicado que permanece abierta la inscripción para los cursos que se dictarán el año próximo. La atención es de lunes a viernes de 18 a 21, en el local de Arístides Villanueva 668.

Asimismo, anunció que hay vacantes en ballet clásico, ballet español, ballet moderno, cursos de "jardines de danza" para niños de ambos sexos desde 3 años, gimnasia correctiva, y yoga, este último extensivo para adultos y a cargo de una profesora especialmente contratada en la Capital Federal. Además, habrá cursos de jazz y zapateado americano para niños y jóvenes no menores de 12 años, declamación, dicción y arte escénico.

Durante el ensayo

Ballet: "El amor brujo"

Los días 9, 10 y 11 del actual, se presentará el ballet de la Universidad Nacional de Cuyo, que dirige la profesora María Teresa Carrizo. Tendrá lugar a las 21,30 en el teatro Independencia.

Se pondrá en escena "El amor brujo", de Manuel de Falla. El espectro estará a cargo de Jorge Peña; el rol de Lucía lo hará Norma Jofré; Candelas, Patricia Plamada; "El fuego" (idea de María Teresa Carrizo) lo representará Mónica Subirats y Carmelo será encarnado por Guillermo Calvet. Completará el elenco estable del cuerpo de ballet.

El argumento, en síntesis, cuenta que la gitana Candelas es atormentada por el espectro de un enamorado, celoso aun después de muerto y su aparición conturba el espíritu de la joven, impidiéndole que inicie una nueva vida de amor.

Los gitanos de las cuevas tratan de ahuyentar a los malos espíritus y al sonar de la medianoche se conjuran en una danza ritual. No obstante, sólo podrá deshacer el maleficio una joven amiga de Candelas, la gitanilla pizpireta llamada Lucía, la que sabe coquetear con el espectro cuando éste aparece y al distraer su celo obsesivo, concede una liberación a la atormentada Candelas.

Al poder ésta realizar su nuevo coloquio de amor, el espectro desaparece y las campanas del amanecer anunciarán la gloria de un nuevo día.

Mañana se dará una cantata de autor mendocino

Mañana, a las 21.30, en el teatro Independencia, se realizará un espectáculo poético-músico-teatral. Se pondrá en escena "Cantata a dos voces", del autor mendocino Luis Ricardo Casnati. El actor Rafael Rodríguez, quien tendrá a su cargo la dirección general, Hugo Coria, Alba López y Marcos Báez, interpretarán los textos y Tito Francia, en guitarra, Chalo Sédero, en piano, y Fernando Poblete, en contrabajo, musicalizarán la obra, con una novedad: Tito Francia cantará.

Música, bailes, títeres y magia en el Pulgarcito

Hoy, a las 19, el ballet folklórico infantil de la Dirección de Acción Cultural, del Ministerio de Cultura y Educación, actuará en el teatro Pulgarcito, del parque General San Martín. La música y los bailes de este conjunto estarán a cargo de los alumnos que asisten a los cursos de danzas nativas, de canto y de guitarra, que tienen a su cargo los profesores Teresa Silva, Aníbal Fernández, Pedro Báez y Sebastián Navarro.

Esta presentación responde al programa, preparado por la referida dependencia gubernamental, que se desarrollará durante el presente mes en el teatro al aire libre mencionado.

Para mañana se anuncia una función de títeres, que tendrá lugar a las 11, a cargo del elenco "Pequeña Comedia Mendocina", que dirige Miguel March. Pondrá en escena "Romance Moriana" (del romancero español del siglo XIII) y cuatro números musicales con muñecos marote, varillas y abstractos: "Carnaval", "Misa chico", "Los monstruos" (orquesta beat) y "Sinfonía en colores" (bailarinas clásicas). En todos los casos se explicarán las técnicas empleadas y el sentido de las obras aspecto éste que puede resultar de interés para el público adulto.

También mañana, a las 19, habrá magia y juegos de globos. Estará a cargo del mago "Diamond" (Luis Ernesto Camargo). Se trata de juegos de ilusionismo y de muñecos de globos. Los mismos serán sorteados entre los niños asistentes y cabe destacar que cada uno de ellos representa, gracias al manejo habilidoso de "Diamond", un personaje del cuento que se desarrolla a través del juego.

Estos espectáculos, gratuitos, se repetirán el sábado 11, domingo 12, sábado 18 y domingo 19 del corriente mes.

Irá a las 0,45 "Un nuevo amanecer"

La acción se desarrolla en pleno siglo XXI, Max von Sydow es la autoridad de una de las comunidades que se han constituido en Nueva York luego de una plaga que azotó al mundo. Para comer recurren a cualquier arbitrio y viven miserablemente. Yul Brinner es uno de los guardaespaldas del barón, título que ostenta el jefe. Su oficio de asesino tiene un competidor, William Smith, quien dirige una comunidad cercana. Un científico trabaja sobre la germinación de un tipo de semilla que puede brindar los alimentos frescos que son imprescindibles. Joanna Miles, la hija del Barón, embarazada, corre peligro y Brinner recibe órdenes de llevarla a una isla donde el bebé pueda nacer y vivir en paz relativa. Por fin se entabla la lucha entre Brinner y Smith, en la que sale triunfante el héroe.

Esta trama de ciencia ficción es el tema que se desarrolla en "Un nuevo amanecer", que se está exhibiendo en funciones regulares en el Premier y que esta noche será ofrecida a las 0.45.

Muestra pictórica como adhesión al "Día del Médico"

A partir de hoy y hasta el 14 del corriente, se realizará en los salones del Automóvil Club Argentino, San Martín y Amigorena de nuestra ciudad, una muestra de pintores mendocinos que ha sido organizada en adhesión al "Día del Médico", por el ministerio de Cultura y Educación de la provincia, con la colaboración del Instituto Nacional de Vitivinicultura, el Círculo Médico y el A. C. A.

Entre las obras que estarán en exhibición, figuran "Eclipse", óleo de Hernán Abal; "Verde", óleo de Alfredo Ceverino; "Alegre expectativa", óleo de Carlos Ercoli y "Cual es mi mundo", de Gloria Orozco, entre otros.

Cabe señalar que el Congreso Panamericano de Medicina, celebrado en Dallas, Texas, Estados Unidos, fijó, en 1933, el día 3 de diciembre como "Día de la Medicina Americana", en homenaje al médico cubano Carlos Finlay, nacido el 3 de diciembre de 1833.

La muestra es auspiciada por la Asociación Crédito Mendoza Coop. Ltda., y la presentación estará a cargo del doctor Adolfo Ruiz Díaz.

Trozos de óperas en Radio Nacional

En el auditorio de Radio Nacional, hoy, a las 19, se hará un miniconcierto organizado por el Instituto de Cultura Musical Iniesta-Corma.

Actuarán Liliana Ruviña (soprano), Munia Saada (contralto) y Alberto Caparotta (tenor), acompañados al piano por el profesor Carlos Soria.

El programa a desarrollarse es el siguiente: fragmentos de "Rigoletto" y "El Trovador" de Verdi y "Lucía de Lammemor" de Donizetti.

El concierto será irradiado por las ondas de la emisora oficial y el público tendrá acceso gratuito a la sala.

Premios

Informó el citado instituto que el tercer concurso interno de alumnos, que se llevó a cabo el domingo 28 de noviembre en la Sala Goya, del Instituto de Cultura Hispánica, dio como premiados a Nilda Gabriela Morcos, Luis Daniel Morcos, Patricia Casucci, Daniel Molina y Raúl Delle Donne, siendo acreedores a una media beca de estudios para el curso lectivo 1977.

El jurado estuvo integrado por los profesores Edith Peinado de Drago, María Teresa D'Amico, Carlos Soria, Julio Largacha y Javier Ignacio Iniesta, de las universidades nacionales de Cuyo y San Juan.

Función trasnoche en el cine Roxy

"El regerso de King Kong" será exhibida luego de las funciones regulares de hoy en el cine Roxy.

Esta vez la historia del gigantesco gorila gira alrededor de un enfrentamiento al que lo obligan contra un robot de enormes proporciones. La lucha se entabla en el centro de una gran ciudad y vence Kong, pero la furia desatada no amaina con el triunfo y sigue destruyendo lo que se le cruza en el camino. La aparición de una hermosa muchacha, a la que los gorilas parecen tan afectos, hace renacer la calma y Kong puede volver a la isla en la que se encontraba refugiado.

HOSTERIA CERRO DE LA GLORIA ZOOLOGICO
Hoy Gran Cena Show
JEAN DUVAL
ROBERTO GRANDI
PALITO ORTIZ
GUILLERMO MURUA
LA REVISTA DE LA RISA
y la actuación del poeta de Buenos Aires
HECTOR GAGLIARDI
MENU:
—Copa Italo - Argentina.
—Ros Biff, relleno con crema de almendras.
—Copa Helada.
—Incluido bebidas y Show.
$ 1.400
RESERVE MESA AL TEL.250130
4|12|F|4|12

EL CASTILLO
HOY
Cena Show
Aldo Parino
"La voz del tango"
CARLOS FRANCO
(El hombre que le canta al amor)
LOS REYES DEL FOLKLORE
LOS MANQUILLAN
LOS LOCOS EN EL CASTILLO
EL DUO CANCIONERO
La gracia del
CUARTETO DEL 900
y OTROS
MENU
MAYONESA DE AVE
ZAPALLITO RELLENO
LOMO GRISEE
POSTRE - CAFE
VINO (canilla libre)
Av. CHAMPAGNAT
(frente iglesia)
Reservas: 217393
Domingos: Almuerzos
4|12|F|59621|4|12

ORLY REGALOS
LISTAS DE ENLACE
• Juego de Cubiertos WOLF
• Cristales
• Porcelanas
• Acero
• Petit Muebles
CREDITOS
9 DE JULIO 1781

FOTO LUX
OFERTA: 3 FOTOS CARNET
$ 250.- - Fotocopias
PATRICIAS MENDOCINAS 1520
(Frente al Mercado Central)
31|10|F|45095|Pte.|A

HOY
A LAS 19 Hs.
EN GODOY CRUZ 272
SAN JOSE
SE REALIZARA
EL SORTEO
DEL GRAN CONCURSO
DONDE ESTARA
Achuelo?
DONDE USTED PISA FUERTE ...!
CONCURRA ...! 3
SU PREMIO LO ESPERA

hoy inaugura
■FABRICA DE HELADOS
■POSTRES HELADOS
■CHOPERIA ESTILO ALEMAN
■SANDWICHERIA
Nuevo Horizonte
DE KNAUS Y WANAG
ALBERDI 580 - SAN JOSE - GUAYMALLEN
(a una cuadra de la Terminal de Omnibus)

INAUGURAMOS TEMPORADA VERANO!!
Restaurant Mi Rincon
* Chivitos, pollos y carne a la parrilla
* Cerveza en Chops (bien tirada)
* Comida para llevar
* Festival del sándwich
TODOS LOS GUSTOS y el ESPECIALISIMO "RINCON"
Reserve su mesa para NAVIDAD Y FIN DE AÑO
Los domingos PASTAS CASERAS
EMILIO CIVIT 277 - TEL. 230721 - Mza.
4|12|F|4|12

PULPERIA "LAS DILIGENCIAS"
Auto Cine El Cerro
"El Challao"
ESTA NOCHE y MAÑANA DOMINGO
GRAN FIESTA CRIOLLA
Comidas Típicas
Anima el GAUCHO ARENAS
vayan las penas.
GRAN BAILE - HASTA QUE LAS VELAS NO ARDAN...
PULPERIA "LAS DILIGENCIAS"
Sensacional Actuación de:
HERMANOS NAVARRO
"EL RUISEÑOR"
René Medina y La Guitarra de Cristal
y a REIR y BAILAR con el "CUARTETO DEL 900"
4|12|C|303|4|12

DIVIERTASE! HOY ABIERTO de 17 a 24 HS. en "MERCADO DE PULGAS" DESDE 20 HS. Payasos - Magos Entretenimientos - Prestidigitación y el "SHOW de OSCAR DIVITO" Además 100 - OFERTAS INCREIBLES - 100
Entrada Libre
ADOLFO CALLE 77 — Dorrego - Gllén. (Mendoza)
Galería Pub. mercado de pulgas

La Taberna Baska
CORDOBA 226-MZA
Reservas al 214913
Inauguración PATIO de VERANO
Gran Cena del Humor y la SIMPATIA
LA REVISTA DE LA RISA
DUO LOS CUMPAS
LAS VOCES DEL ACONCAGUA
LOS MANQUILLAN
VOCES DE OTON
LOS NOCHEROS DEL CAMINO
EDUARDO LUNA y LOS TROPICANOS
y gran elenco
MENU Internacional $ 1.000
MAGIO
4|12|F|4|12

Parrillada "LA CARRETA"
Este fin de semana cene al aire libre Pollos rellenos, Chivos. Empanadas - GRAN SHOW
DOMINGO 12 Hs. PASTAS CASERAS
Costanera Norte 400 mts. pasando Pedro Molina
4|12|C|330|5|12

L.I.M.C.E.C.
LIGA MENDOCINA DE LUCHA CONTRA EL CANCER
El Cáncer es curable, consulte a tiempo
INSTITUTO DE ONCOLOGIA
MONTECASEROS 1020, Ciud. Tel. 44591

EL VERANEO ESTA MAS CERCA DE LO QUE USTED PIENSA
MOTEL Y BALNEARIO LA RIOJITA
VISTA FLORES TUNUYAN MENDOZA
• PLAYA Y PILETA
• CANCHA de FUTBOL
• CANCHA de BOOLEY
• MINI GOLF
• PISTA de PATINAJE
• CANCHA de BOCHAS
• ALOJAMIENTO • CAMPING
• RESTAURANT A LA CARTA
MUSICA - ORQUESTA

Venga a cantar y Bailar con nosotros!!
EN RESTAURANTE LA POSTA
Gran Show de LA POSTA con...!!!
HECTOR GAGLIARDI
ROBERTO GRANDI
TITO BARRIENTOS
POSOBON y su Conjunto
Y GRAN BAILABLE - COMIDAS TIPICAS
San Martín 1297 - Godoy Cruz
Reservas al Tel. 221311 - 225383
MAGIO

Rejas - Puertas

Portones - Mamparas - Parrales - Galpones - Cocheras - Verjas etc. - Hay un crédito muy interesante para usted.
CONSULTENOS SIN COMPROMISO
PUELEN INDUSTRIA METALURGICA
PASO DE LOS ANDES 2234 - TEL. 245598 - GODOY CRUZ
4|12|F|56506|5|12

Lechones

Faenados $ 290 el kilo
Bandera de los Andes 3759
Villa Nueva - Tel. 261028
3|12|F|56465|4|12

CASA RODANTE

Totalmente equipada con baño, cocina y comedor
4 Camas $ 399.000 - 6 Camas $ 459.000
Independencia 317 - Las Heras (Mza.) - Tel. 230353
4|12|F|56708|6|12

Tinglado Vendo

12 x 20 - Recibo Permutas
RUTA 7, Km. 1.039
San Martín
4|12|F|59623|4|12

DEPARTAMENTO GRINFELD

Hall, amplio living - comedor, c/balcón cubierto, tres dormitorios, dos baños, antecocina, cocina, lavandería, dependencias de servicio, etc. Vende: Opromolla Inmobiliaria - San Juan 1179. - P. B. - Of. 4 - Teléfono 242398.
3|12|F|56410|4|12

Deseo Alquilar Casa Potrerillos

Salto o Las Vegas. Mes enero y febrero — TELEFONO 232468
4|12|T|4685|5|12

Práctico Contable

Importante Empresa Ortifrutícola con sede en General Gutiérrez - Maipú - Mendoza
NECESITA
Imprescindible poseer Título de Perito Mercantil Nacional y amplios conocimientos en registración contable y trabajos administrativos.
EDAD REQUERIDA: Mínimo Servicio Militar cumplido. Máximo 30 años.
SE OFRECE: Estabilidad, sueldo conforme a rendimiento y beneficios sociales.
Escribir en forma manuscrita dando referencias trabajos anteriores y pretensiones a: Sr. Gerente, Poste Restante PAR 13
4|12|C|889|5|12

LADRILLONES

$ 850 - PUESTO EN OBRA
Varillones para escalera de fruta, de 4 y 5 metros $ 100 c|u.
BAILEN 28 - TELEFONO 21486
San Martín
4|12|F|56715|4|12

VENDO EQUIPO TANQUE

Chevrolet 350 mod. 68 motor 71, otro acoplado 10 toneladas. - Vicente L. y Planes 120 y Padre Vázquez 300 - Gral. Gutiérrez - Teléf. 972097.
4|12|C|136|1|12

Motoniveladorista

Para trabajo en Mendoza. Presentarse con antecedentes y documentación en: Avda. Champagnat - Barrio Cerro de la Gloria - Camino al Challao — DALVIAN S.A. - Colón 251 - Mendoza
3|12|F|56442|5|12

VIAJANTE

Importante fábrica chocolatería y afines
Zona Mendoza y alrededores
Teléfono 245712
4|12|C|118|4|12

PERMUTAMOS TERRENO

en Rodríguez Peña casi esquina Primitivo de la Reta, Godoy Cruz. De 4.600 m2 por otro de mayor dimensión en misma calle o zona. Tratar: José V. Zapata 248 - Ciudad - Teléfono 290482
4|12|C|151|5|12

Peugeot 404-75

IMPECABLE
Vendo - Permuto
San Martín 384 - Maipú
4|12|F|56605|4|12

ELTOR

LA CUBIERTA MACIZA de PIRELLI para AUTOELEVADORES
ASESORAMIENTO TECNICO
ARMADO Y RECAPADO EN
Gomara s.a.
todo en goma
AV. SAN MARTIN 559 - MENDOZA
TEL. 248690 - 290651 - 292102

CEMENTO $ 430
CAL $ 210

TODO PARA LA CONSTRUCCION — CORRALON VILLA NUEVA — Bandera de los Andes 3675 - Villa Nueva — Teléfono 260555
3|12|F|59494|6|12

RESTAURANTES

Máquina de cortar papas
Vendo ocasión - Vajilla acero Cervantes 1697 - Godoy Cruz Teléfono 226640
4|12|C|122|4|12

EXPORTADORES DE FRUTA
DISPONEMOS PARA VENTA

COSECHEROS - BANDEJAS - TORITOS
CAJAS CHICAS - CUBETAS
— PRIMER USO —
ESCUCHAMOS OFERTA GLOBAL O POR CLASE
GRAN OESTE COOPERATIVA
GODOY CRUZ 3073 — VILLA NUEVA
Guaymallén - Mendoza. - Tel. 261430
4|12|F|56510|5|12

"OPORTUNIDAD"

POR CIERRE COMPRE A PRECIOS DE COSTO
Camas, Cuchetas, Sillas, Cafeteras, Batidoras, Secadores, Art. Cámping y varios Art. del hogar, Colchones.
Atendemos sábado todo el día y domingo medio día.
Llegue a esta dirección y lo comprobará.
ANATOLE FRANCE 1055 — GODOY CRUZ
4|12|C|279|4|12

VENDO RASTROJERO

Modelo 71
Impecable para nueve personas, Rural. Recibo permuta. Tratar Carril Godoy Cruz 2383 San José — Teléfono 261914
4|12|T|4683|5|12

ALQUILO CASA

para Depósito Gran Mendoza
L. D. B. Nº 13 POSTE RESTANTE
DIARIO LOS ANDES
3|12|F|56422|5|12

COMPRO LOTE

5ª ó 6ª de 250 a 400 m2., con 12 metros de frente o más. Roberto Benegas - Teléfonos 290158.
4|12|F|56490|4|12

CASA EN PARQUE DRUMMOND

2 Plantas, antisísmica, a terminar vendo, todos servicios y comodidades. Tratar con dueño.
MODESTO LIMA 292 — LUJAN
4|12|F|56524|4|12

MAESTRO MAYOR DE OBRAS

SE OFRECE PARA TRABAJAR EN HORAS DE LA TARDE
Guillermo Molina 1214 - Gillén. Tel. 247506.
4|12|C|310|4|12

SIERRA SIN FIN

De 0,90, vendo y Fiat 600, modelo 67, 25 de Mayo 66 - Coquimbito. Señor Giménez.
4|12|F|59658|4|12

Papa para Semilla

Variedad KENNEBECK Y SPUNTA
PRIMERA MULTIPLICACION
"ALGUACIL Hnos."
ADMINISTRACION: E. GONZALEZ 521 Godoy Cruz - MENDOZA TELEFONO 222752
VENTAS: Mdo. Coop. Prod. - Ptos. 85-90 - Sarmiento y Pampas, Gllén. - Mza. - Teléf. 260466
4|12|F|44770|5|12

ORO

— JOYERIA BASSO —
Pago $ 120.000 Gr. Of.
— Rescato Pólizas —
SAN JUAN 1359
30|11|C|999|6|12

PERKINS

REPUESTOS LEGITIMOS
Fernando Martínez
SAN JUAN 847 - TEL. 243191 - MZA.

MELONI CAMPOS

Las Heras 210 - Tel. 1902 - Villa Mercedes - San Luis
OFRECE
700 Has. y 600 Has. en Juan Jorba
1.300 Has. en Soven
2.800 Has. en Beazley
500 Has. en Naschel, provincia de San Luis
4|12|F|56603|5|12

Oficiales Carpinteros

NECESITA DEMACO S.A.
Presentarse en obra monoblock UNIMEV. Av. Acceso (Frente Supermercado Gigante) Villa Nueva - Mendoza
4|12|F|56492|5|12

GUIA PROFESIONAL

MEDICOS

Dr. I. KALIMAN
CLINICO
Lunes a viernes 16 a 20 hs. Atiende mutuales. Sargento Cabral 706, Ciudad - Tel. 290500.
7|9|F|25447|Pte.

Dr. FERNANDO E. ALONSO
CLINICA MEDICA - DIABETES
Nuevo domicilio Consultorio: CHILE 934 - Teléfono 243824
15|9|F|27734|Pte.

Dr. OSCAR CAMINOS
Clínica médica - Geriatría - Enfermedades de la vejez. Mutuales. Turnos 254793 11-12-30 y 17-21 hs. 9 de Julio 1540 1º Piso.
6|10|F|35792|Pte.

Dr. ISAAC SCHERBOSKY
Clínico especialista Enf. bronco - pulmonares - Asma. Pedir turno. José F. Moreno 2760 - T. 257402, 258616.
15|11|F|50609|Pte.

Dr. ALBERTO GRUENBERG
Atiende 6 - 7 Diciembre. Retirar Turnos, lunes a viernes, 16.30 a 20.30 hs. Marconi 780 - Godoy Cruz.
3|12|C|783|5|12

Dr. ANGEL C. NAVARRO
Cirugía - Atiende lunes, miércoles y viernes de 17 a 20 hs. Reserve turno. Alpatacal 2755, Teléfono 214325.
1|11|F|Pte.|A

Doctor BRANDAN
MEDICO CIRUJANO
Avellaneda 1589 - Villa Nueva
Teléfono 260142 - Mendoza
4|12|C|127|5|12

VIAS URINARIAS

Dr. IGNACIO J. ROMEO
CIRUGIA VIAS URINARIAS
Cirugía general Diariamente desde 17 horas, Pedir turno República de Siria 325. Teléfono 292220.
7|3|F|49557|Pte.

Dr. ALBERTO PABLO CORICA
UROLOGO
Colón 582. Turnos: teléfono 240835 - 252553.
17|8|F|99029|Pte.

Dr. JOSE DANIEL LOPEZ LAUR
UROLOGIA
Consultorio martes y jueves. - V. Zapata 30, 2º P., Mendoza. Turnos: Tel. 245285
22|11|C|837|11|12

Dr. ALBERTO D. BEKERMAN
UROLOGO
9 de Julio 1189 2º Piso, Dpto. 15. Turnos: 231915 - 247445.
20|4|F|62034|Pte.

VARICES

Dr. SPINETTA REGUERO
Junín 218 - Barrio Bombal - Tel. 24111.
Pte.

Dr. MARIO ROITMAN
Várices - Tratamiento sin operación. Coronel Plaza 69. Tel. 256905. Atención: 9 a 12 y 16 a 20 hs.
10|11|C|759|9|12

Dr. ALBERTO SEVILLA
Avda. Colón 232 - Teléf. 290006 y 241440. Solicitar turno. Atención:

OBESIDAD

Dr. ALBERTO SEVILLA
Dr. EDGARDO ESCOBAR
Solicitar turno. Atención: 9.30 a 19 hs. (Se atienden mutualizados) Colón 232. Teéfl 290006 - 241440.
15|10|F|Pte.|A.

APARATO DIGESTIVO

Dr. RICARDO DONNA
CIRUGIA APARATO DIGESTIVO
Nuevo domicilio: 9 de Julio 680. Tel. 246243.
6|10|F|36759|Pte.|A

ENDOCRINOLOGIA

RICARDO W. ESTRELLA
Diabetes - Obesidad - Tiroides - Adolescencia Meno Andropausia Geriatría, Esterilidad, Necochea 292 Tels.: 216006-218766 - Turnos. Mutuales.
6|10|F|35765|Pte.|S.

PSIQUIATRIA

Dr. JULIO JOSE HERRERA
PROFESOR TITULAR DE PSIQUIATRIA
Pedir turno. Entre Ríos 226. Tel. 257256.
15|5|F|Pte.|A

ESPECIALISTAS EN SEÑORAS

Dr. ANGEL VICTOR GIL
GINECOLOGIA Y OBSTETRICIA
Avda. España 603 - Ciudad. Tel. 249270. Solicitar turno.
1|10|F|34173|Pte.

JOSE N. MALAH
GINECOLOGIA Y OBSTETRICIA
Necochea 292, Ciudad, Tel. 216006 218766. Pedir turnos. Mutuales.
6|10|F|35766|Pte.

Dr. HUGO BRANDI
GINEGOLOGIA Y OBSTETRICIA
San Lorenzo 226 - Turnos: 243286 Mutuales.
30|7|F|93026|Pte

Dr. DAVID E. TORIANO
EMBARAZOS Y PARTOS
España 756. Ciudad. - Turnos: Tel. 243490 - Mutuales.
3|12|C|767|2|1

ESPECIALISTAS EN NIÑOS

DOCTOR
RICARDO D. PIERRO
ESP. EN PSIQUIATRIA INFANTIL
Grupos Psicoterapéuticos de adolescentes. Orientación familiar. 9 de Julio 1160. Turnos 258380. - 231919.
4|12|C|275|5|12

MEDICINA INFANTIL
INSTITUTO PRIVADO
Atención permanente. - Alem 152 Teléfono 249075
CLINICA CIRUGIA Y PSICOLOGIA
4|12|F|56607|Pte.

GARGANTA NARIZ Y OIDO

Dr. LUIS E. MONETTI
10 - 12 - 18 - 21 horas. Nuevo domicilio. Necochea 292. Teléfono 218766. Particular: Teléfono 246661.
12|10|F|Pte.

Dr. CORRALES
GARGANTA - NARIZ - OIDO
Solicitar turno. Perú 1251, Teléfonos 257715 - 249447.
2|10|F|Pte.

ASMA Y ALERGIA

Dr. SALOMON BOUERI
Médico becado únstituto Alergia Hospital Italiano - Corrientes 39. Teléfono 251591.
2|11|F|Pte.

Dr. ARNALDO S. BOERO
Enfermedades alérgicas. Atiende mutuales. Pedir turno, San Luis 307 - Tel. 255591.
2|10|F|34564|Pte.

Dr. ALBERTO SEVILLA
Avda. Colón 232 - Teléf. 290006 - 241440. Pedir turno. Atención: 9.30 a 19 hs. Se atienden mutualizados.
15|10|F|Pte.|A.

CIRUGIA ESTETICA

CARLOS E. MIRA BLANCO
Cirugía Estética - Cirugía del desequilibrio estético de nariz - Cirugía de rejuvenecimiento facial - Remodelación y reconstrucción de las mamas. Pedir turno al Tel. 247800, de 17 a 20. San Martín 92, Planta Baja.
6|11|C|542|5|12

Dr. J. SANANES
Cirugía de nariz, mamas, adiposidades, injertos, quemados. Pedir turno, P. B. Palacios 1260. (Ituzaingó). T. 257319 - 251391.
7|3|F|Pte.|D.
7|3|F|Pte.|D.

Dr. ENRIQUE VELASCO
Cirugía estética, plástica reparadora. Lunes, miércoles y viernes de 17 a 20 horas. Rioja 1153. Tel. 244806.
11|3|F|53200|Pte.|A.

ESPECIALISTAS DE LA PIEL

Dr. ALBERTO TORRES CORTIJO
MEDICO DERMATOLOGO
Av. Emilio Civit 43 - Turnos de tarde. - Teléfono 258911.
12|10|F|Pte.

Dr. ALBERTO J. GRINBERG
Enfermedades de la piel, Alergia dermatológica. Nueva dirección: 9 de Julio 1540, 1er. P. Turnos T.E. 254793.
7|9|F|25816|Pte.

OCULISTAS

Dr. ZALDIVAR
Dra. MISTELI
Nueva dirección: Av Emilio Civit 685, Ciudad. Teléfonos: 257000 - 257100.
3|10|F|Pte.

Dr. Juan Carlos Labat
Comunica su traslado a:
MITRE 565
Turnos al Teléfono 240668
3|12|F|59457|12|12

Dr. M. MARCHEVSKY
OCULISTA
Consultas de 11.30 a 12.30 y de 16 a 20 horas. Rioja 1130. T. 247996

CLINICA DE OJOS
Atendida por
16 Médicos Oftalmólogos y 6 Auxiliares Técnicos Universitarios
Consultorio externo de 8 a 21 hs. Guardias permanentes. Cirugía e internación. Atención de particulares y mutualidades. Av. España 888. Teléf. 248856.
18|F|42513|Pte.

ODONTOLOGIA

VICTOR M. PICCIONE
Doctor en odontología, Cirugía de boca y huesos de la cara. Lunes, viernes 10 a 12; martes, jueves 15 a 18. Sanatorio Policlínico de Cuyo. Tel. 243000. Part. 255547. 29|7|F|Pte.

Dr. MARIO HORENSTEIN
ODONTOLOGIA INTEGRAL. Adultos. Niños. Prótesis fija. Paradentosis. Rayos X. Diariamente 9 a 12 y 17 a 21. Av. España 985. P. B. 12. Turnos 247300
30|11|F|55836|Pte. S

REUMATISMO

Dr. JULIO F. SANCHEZ
Reumatología, ortopedia, traumatología y rehabilitación. Rivadavia 141, Teléf. 291994.
24|10|F|41201|Pte

Dr. MANUEL MENA
Reumatólogo - Reumatismo agudo y crónico. Enfermedades de columna vertebral. Atiende de 16 a 20 hs. Buenos Aires 226.
5|10|F|35599|Pte.

PSICOLOGIA

Lic. TERESA COLUMNA
Consulta Psicológica, Psicodiagnóstico. Orientación Vocacional. Turnos: 16 a 18. T. 244520. (Mutuales).
21|11|C|816|26|12|A

ORTOPEDIA

ORTOPEDIA WALDMANN
Soportes y botas para pie plano, corsets para columna, fajas y aparatos para estómago, medias y vendas para várices.
Lavalle 162 - T. 250661 - Mendoza
Alsina 270. Teléfono 21835 - San Rafael.
19|5|F|60960|Pte.

PARTERAS

ESTHER C. de SANANES
Partera nacional. Diariamente de 16 a 20 hs. Solicitar turno, Pedro B. Palacios 1260 (Ituzaingó) entre Catamarca y Lavalle. Teléf.: 257319 y 251391.
7|4|F|Pte.|D.

CELINA E. M. de ARNEDO
PARTERA NACIONAL
Catamarca 585, Ciudad T. 242389. Pedir turno.
2|9|F|99490|Pte.

DELIA MASCAREÑO de GOMEZ
OBSTETRICA NACIONAL
Pedir turno, Pellegrini 945, Godoy Cruz, Teléfono 292214.
2|12|F|44733|31|12

IRMA YAKEL de LEGUIZAMON
PARTERA
Av. San Martín 1269 - 3er. Piso. Dpto. "A" - Tel. 257536 - Mendoza
F|Pte.|A.

AVISOS CLASIFICADOS

Compra y Venta de Propiedades

AA - PROPIETARIOS o compradores: No arriesguen confíen su negocio inmobiliario a profesionales responsables. Tenemos mandatos para comprar y/o venta y/o permuta de casas, departamentos, locales, fincas, lotes, oficinas, fondos de comercio, etc. C. E. Barrera-Oro del Colegio de Martilleros y Corredores de Comercio. - Atención personal y del señor J. P. Landart. - Mitre Nº 1378, Ciudad. Teléfono 251537 y 257726.
26|11|F|54516|Pte.

A PROPIETARIO compramos casa, departamento, lote o finca. Godoy & Pelaia. Máxima seriedad inmobiliaria Gutiérrez 585. Teléfs. 258343 y 251597.
10|10|F|37054|Pte.

A 6ª SECCION; 6 habitaciones, baño completo, cocina, garaje, lavandería, etc. Sup. Cub. 300 m2. Sup. T. 357 m2. T|$ 4.000.000 contado 50%, saldo 2 semestres. Inf. C. E. Barrera Oro Mitre 1378, Ciudad.
4|12|F|59683|4|12

AA COMPRO casa, departamento, lote, finca, permutas. Operación inmediata, Moll Inmobiliaria, Gutiérrez 567. Teléfonos: 250524 - 215424.
2|12|F|59325|15|12

AA - PROPIETARIO. Compramos casas, departamentos, lotes, campos, fincas, Guevara Civit Hnos y Cía. - Colón 796. Primer piso, dpto. 3. Tel. 240645.
2|12|F|55917|Pte.-S

A 4 KM. San Martín y Garibaldi, vendo 18.000 metros, aptas sembradío, sindicatos o inversión, luz, fuerza y agua. Lencinas. San Luis 355.
1|11|C|258|4|12

A PROPIETARIO o compradores INME Inmobiliaria, les ofrece máximas garantías en sus operaciones, casas, terrenos, locales y fincas, departamentos y alquileres. Perú 1064 Mza. Teléfonos 248333 y 249297.
1|12|T|04549|6|12

A ESTRENAR: Una planta, Avenida Acceso, categoría, liv.-comedor, estar, 3 dormitorios amplios, 2 baños, cochera, jardines, carpintería lustrada, pesos 7.200.000. Acepto departamento. Antisísmica una planta, 6ta. Sección, lindísima, liv.-comedor amplio, comedor diario, 3 dormitorios, dependencias servicio, cochera, patio, $ 7.000.000. Facilidades 10 años. Godoy y Pelaia. Gutiérrez 585. - Teléfonos 258543 - 251597.
2|12|F|56172|4|12

A LOTE 220 m2. Diamante y Rodríguez Peña, Godoy Cruz, particular vende. Ayacucho 362. - Ciudad. Teléfono 217158.
3|12|T|04607|4|12

A ESTRENAR oportunidad, una planta, 3 dormitorios, 2 baños, etc., Dorrego, $ 5.500.000. Facilidades 2 años. Godoy y Pelaia. Gutiérrez 585. Teléfs. 258543 - 251597.
3|12|F|59422|4|12

A ESTRENAR escritorio s|Mitre, 2 ambientes, baño, planta baja 40 m2. $ 2.000.0000. Facilidades. 258543 - 251597.
3|12|F|59477|4|12

A PROPIETARIO vende casa calle Colón 423, Godoy Cruz, tiene 3 dormitorios, zaguán, galería cerrada, garaje, jardín, comedor - cocina, dos baños. Hab. Serv. Patiecito. Superficie total 200 m. Cubiertos 175. Precio total pesos 2.500.000. Otorgo financiación. - Llaves: San Martín 76. - Godoy Cruz. Teléfono 225684.
4|12|C|121|4|12

A ESTRENAR departamento frontal céntrico: living comedor, 3 dormitorios, 2 baños, cocina, dependencias servicio, total contado $ 8.000.000. 9 de Julio 1030, Local 3. Ciudad.
4|12|F|59535|4|12

A. TINGLADO con lote 330 metros, vendo o permuto por camión o máquina cargadora chica. Ver y tratar en Pirovano 690 G. Cruz Tel. 227389.
4|12|C|316|5|12

A 4246 confortable casa 2 plantas a 30 metros administración YPF planta baja, living comedor, cocina comedor, patio y garaje, planta alta, 3 dormitorios, baño, amplia terraza con churrasquera. Vendemos o permutamos por finca. Informes Inmobiliaria Ruffolo. Salta 792, G. Cruz- Tel. 225571.
4|12|F|44780|4|12

A VENDO magnífico terreno 11.000 m2. sobre autopista conexión con Ruta 7. Inmobiliaria Mendoza, Tel. 215034.
4|12|C|305|4|12

A VENDO 7 Has. para chacra con derecho de agua, Corralitos. Inmobiliaria Mendoza T. 215034.
4|12|C|306|4|12

A BARRIO San Ignacio. Sup. 210 m2., 3 dormitorios, living, baño, cocina, entrada auto, en remate judicial, 14 de diciembre 11 horas. Palacio de Justicia. Informes: Martillero Vila, Colón 251, Mendoza.
4|11|F|59642|5|11

AVENIDA Emilio Civit a estrenar departamento frontal con cochera: living comedor, 3 dormitorios, 2 baños, cocina, baño servicio, terraza, precio contado $ 9.000.000. 9 de Julio 1030. Local 3. Ciudad.
4|12|F|56494|4|12

ANTISISMICA 1 planta Godoy Cruz s|Chacabuco 400 m. liv.-comedor, 3 dormitorios, d|servicio, comedor diario garaje, patio amplio $ 4.800.000. Facilidades. Acepto auto o propiedad 258543
251597.
3|12|F|59479|4|12

ANTISISMICA chiche, dos cuadras portones del Parque. Rodeada de jardines, dos dormitorios, vendo apurado. Tel. 215075.
4|12|C|100|5|12

ALGO efectivo y automotor, Oliveri vende antisísmica, dos dormitorios, living comedor, garaje, patio. Alvear 1823, Villa Hipódromo.
4|12|C|086|6|12

ANTISISMICA desocupada, San José, 3 dormitorios y demás, con teléfono, particular, vendo gran oportunidad. Mitre 521. Local 1. P. B. - 247752.
4|12|C|957|4|12

ANTISISMICA. Bien ubicada. Vendo 223602 - 225579.
2|12|T|4660|4|12

ANTISISMICA (Salta-Beltrán), living, dos dormitorios, interna, $ 1.000.000 y facilidades. Contini 248101.
4|12|C|263|4|12

ANTISISMICA, Sexta Sección, tres dormitorios, dependencias. Anticipo: 150.000.000. Recibo, casa, departamento, automóvil. José Federico Moreno 1575.
4|12|F|59626|6|12

ANTISISMICA, ciudad, 2 dormitorios, dependencias 150.000.000 - Total: 320.000.000. José Federico Moreno 1575.
4|12|F|59649|6|12

BARRIO BOMBAL casa 1 planta: 3 dormitorios y dependencias de servicio, cochera doble, 300 m2., de terreno. Total $ 12.000.000 se recibe departamento 2 dormitorios a cuenta de precio. Tel. 290158.
4|12|F|56496|4|12

BALNEARIO Monte Hermoso, Provincia Bs. Aires, particular vendo terreno 20 mts. frente y 760 mts.2 superficie. Zona Espigón de Pesca, 2 cuadras mar y lindando con chalets. Precio total $ 1.500.000. Cartas: Familia Vilar - Santiago del Estero número 466 - Bahía Blanca. Pcia. de Bs. Aires.
3|12|F|59407|5|12

B. SUR MER: Joaquín V. González, tres ambientes, entrada vehículo, fondo, 405 m2. $ 2.250.000 y facilidades. Contini: 248101.
4|12|C|263|4|12

BARRIO Comercio V. Nueva, sobre Avda. Acceso Dpto. 2 Dorm. Vendo - Tel. 249914.
2|12|C|573|4|12

B. SAN IGNACIO, 3 dormitorios, salón para negocio. Recibo departamento 1, 2 dormitorios. - 290071.
3|12|C|900|3|12

BODEGA o galpón viejo, chico, compro. Teléfono, 259975 - 223734.
4|12|C|278|4|12

COMPRO Benturino, la Inmobiliaria más popular, casas bien ubicadas, departamentos, lotes, negocios, fincas, para numerosísimos clientes. - Colón 669. - 246927 - 227629. Lugones.
28|11|F|55340|4|12

COMPRO fincas a propietarios, grandes y chicas, cualquier cultivo. T. 245272.
3|12|C|888|4|12

CAMPO en Pareditas, vendo, recibo auto, José F. Moreno 837, Tel. 247603.
3|12|C|775|4|12

CASA en Buena Nueva sobre Carril Godoy Cruz, vendo. Benavente 4457 Villa Nueva. - Tel. 261155 - 260808.
3|12|F|56341|4|12

CASA 6ta. Sección amplia recepción, 2 dormitorios, patio, garaje. 290071.
4|12|C|324|4|12

COMPRO finquita hasta 7.000.000, contado 3.500.000 pesos. Salta 1743. 215254.
4|12|C|323|4|12

CASA antisísmica, 2 dormitorios, living comedor, baño y cocina amplia, galería y jardín interior, vendo, condiciones de pago $ 1.200.000, saldo a convenir. Total $ 2.500.000, se atiende sábado y domingo, Alpatacal 1170, V. Nueva, TE. Com. 249300.
4|12|C|315|5|12

CAMPOS en San Luis vendo, oportunidad, pastos naturales, agua, mejoras. Teléfono 291822. Horario comercio.
4|12|C|159|4|12

CENTRO Rodeo del Medio, 5 hectáreas viña y Parral, derecho agua y casa. Total: 650.000.000. Anticipo: 50 por ciento. Recibo casa. José Federico Moreno 1575.
4|12|F|59652|6|12

CASA impecable, Sexta Sección. 3 dormitorios, garaje 700.000.000 pesos m|n. 244043.
4|12|F|56615|4|12

CHALET esquina 1 planta, en Sexta Sección, 3 dormitorios, dependencias de servicio, garaje, jardín, detalles de categoría. - Tel. 290158.
4|12|F|56498|4|12

CHACRAS de Coria, vendo lotes 500 metros hasta 5.000 metros, distintos lugares. 258645.
4|12|C|225|4|12

CHACRAS DE CORIA fracción 900| 1.000 m2. Pueyrredón 2431. Chacras.
4|12|C|302|4|12

DEPARTAMENTO en avanzada construcción sobre Colón. Contado y 50 meses. Mitre 685, - Mendoza.
3|12|T|04604|4|12

DEPARTAMENTO 9 de Julio y General Paz, ciudad: living comedor, 2 amplios dormitorios, baño, cocina, dependencias servicio, teléfono, total contado $ 4.200.000. 9 de Julio 1030, Local 3, Ciudad.
4|12|F|56500|4|12

DUEÑO vende lote buena ubicación, tratar España 4349, Villa Nueva.
4|12|F|60003|4|12

DIEZ (10) lotes Barrio Santa Ana vendo desde $ 400.000. 9 de Julio 1030. Local 3. Ciudad.
4|12|F|59536|4|12

FINQUITAS 4, 3, 2 hectáreas La Primavera, casa, pozo, vendo. - Salta 1743.
4|12|C|323|4|12

FINCA en Maipú a 5 kms. de la plaza, 8½ Has. de viña uva tinta. Regular estado. Vendo a $ 450.000 la hectárea. Derecho de agua definitivo, abundante y 150 metros del pavimento. Ayellaneda 337. Villa Nueva. Teléfono 260012.
3|12|T|04609|6|12

FINCA 20 Has. 16 de parral, 4 para chacra con pozo electrificado, vendo. Benavente 4457. Villa Nueva - Tel. 261155 - 260808.
3|12|F|56343|4|12

HERMOSO lote en La Puntilla, 495 mts. 258645.
4|12|C|225|4|12

INMOBILIARIA El Plata vende: casa Barrio Bombal, 2 dormitorios, living, comedor, cocina, baño, lavandería y cochera, patio con churrasquera. Contado y facilidades. T. 220548.
4|12|F|44814|4|12

INMOBILIARIA El Plata vende: lote 360 m., sobre calle Corrientes Ciudad. Todos servicios, contado y facilidades. T. 220548.

INMOBILIARIA El Plata vende: chalet en calle O'Higgins, G. Cruz, 3 dormitorios, living comedor, cocina, garaje, dependencias de servicios y 2 baños principales. Contado y facilidades. Rivadavia 521, 1º B. Godoy Cruz, T. 220548.
4|12|F|44812|4|12

INMOBILIARIA El Plata vende: 30 Has., niveladas p|chacra, Cerca plaza Lavalle. Casa nueva, galpón, pozo electrificado. Contado y facilidades. Tel. 220548.
4|12|F|44811|4|12

INMOBILIARIA El Plata vende: casa a estrenar en calle M. R. García, G. Cruz, 2 dorm., living comedor, cocina comedor, baño y patiecito. Contado y deuda bancaria. Tel. 220548.
4|12|F|44810|4|12

LOTE Barrio Parque Drummond todos servicios, excepcional ubicación 560 mts2., contado $ 700.000 y facilidades. Tratar dueño Los Alamos 268, teléfono 980981, Luján.
4|12|F|59626|5|12

LOCAL nuevo, esquina, c|muebles finos, joyería, boutique, etc., $ 40.000 mensual, centro (muy chic). 255741. Martillero. Atiende permanente.
4|12|C|206|4|12

LOTE en Barrio Palmero (frente a Gigante), s|calle Araujo, a mts. Av. Acceso, agua, luz y pavimento, 233,30 m2. Vende Marangi. Chacabuco 165. Tel. 220678. Godoy Cruz.
4|12|C|260|4|12

LOTE con cierre, listo para tinglado. - 248900 int. 46. - 257298.
4|12|C|185|5|12

LOTE: Las Heras, compro. P| contado. Teléfono 242917.
2|12|C|579|4|12

LOTE vendo San José, bien ubicado, con todos los servicios, 283 m2., únicamente contado, escucho ofertas. Tratar: Miller 161, Dorrego.
3|12|C|828|5|12

MAR DEL PLATA, Hotel Tierra Hermosa, Av. Colón 2343, - Tel. 23778. Promoción Diciembre $700.
3|12|C|887|5|12

OPORTUNIDAD sobre Boulogne Sur Mer 430 m2., a $ 9.000 el m2., contado y facilidades. Tel. 290158.
4|12|F|56497|4|12

PERMUTO casa 6ta. Sección, 2 dormitorios, dependencias servicio. Por departamento chico. 290071.
4|12|C|324|4|12

(Más avisos en la Pág. siguiente)

FELIX MARIN

MARTILLERO PUBLICO - MATRICULA 1031 - TELEFONO 257900 - MENDOZA

OTROS DOS REMATES SIN BASE

Estudio contable, Fca. muebles, 2 Casas de Art. del Hogar y Rodados por cierre, y varios nuevos y usados. Orden de sus dueños

HOY Sábado 17 Hs. - MAÑANA Domingo 9 Hs.

DETALLE: 4 escritorios metálicos, sillón giratorio, sillas y sillones tapizados, sofá desmontable tap., mesas escritorios, porta máquinas y teléfono, armario metálico, mueble esquinero c|sofá adosado, mostrador metálico. Estado impecable. Heladera familiar kerosene o gas. 50 Ventiladores 16" n/y us. Máquinas de coser, bordar y tejer n/y us. Televisores n/y us. Combinado stereo de mueble 2 bandas, tocadiscos de mesa n/y us. Cocinas n/y us. Campanas y alacenas p|cocina n/y us. Lavarropas a paleta y turbina automáticos, semiaut. y comunes n/y us. Planchas eléctricas y tablas para planchar n/y us. Licuadoras a botonera. Secadores de cabellos. Cortadoras de césped eléctricas. Mesas y sillas p|bar n/y us. 100 sillas de madera. Cortadoras de alambre eléctricas y manuales. Balanzas de 15, 20 y 25 kgs. a platillos, abanico y reloj. Dosificador y molinillo completo p|café. Vitrinas horizontal de 20 gavetas y vertical t|camisera de 50 gavetas. Escritorios de fórmica y metálico de 9 cajones, 2 bandejas y cobertura de vidrio n/y us. Máquinas de escribir y calcular "Olivetti". Caja fuerte blindada. 70 Juegos de sierra c|arco y cuchara p|albañil. Percheros metálicos. Zapatería y ropería p|dama y caballero. Consultorio p|podólogo: Sillón camilla, Lámpara ultravioleta, soporte p|transfusión y taburete giratorio rodante. 60 Jgos. cubiertos. Jgos. de copas. Jgos. de batería de cocina. Lámparas, colgantes y veladores. Estatuas y adornos en simil-marfil. Cuadros y espejos n/y us. Alfombras lisas y fantasía n/y us. Moto "Puma" 98 c.c. c|motor Sachs 2,5 H.P. Kartings y triciclos. Bicicletas plegables y de paseo, n/y us. Colchones y almohadas en todas las medidas y calidades. Aspiradores y lustraaspiradoras s|nuevas. Garrafas de 10 Kgs. Art. de cámping: Carpas alpinas p|4 y 6 pers. Cañas de pescar. Lámparas y calentadores a gas y kerosene, colchonetas plegables, rifles y pistolas de aire comp., bancos, sillas, sillones y reposeras plegables, cocinas de mesa y plegables 2 h. Mesas valijas, Caja Valigas 20 arts., Caramañolas, puñales, cuchillos comunes y de pesca, tijeras varios tipos, maletines p|pic-nics, cajas p|pesca o herramientas, baterías funcionales, mini-cocinas, changuitos p|bebé, bañaderas y piletas acrílicas.

MUEBLES: Jgos de jardín basculantes y otros, n/y us. Jgos. de livings n/y usados 3 p. Jgos. de comedor varios estilos n/y us. Mesas de centro y dresoire n/y us. Modulares. Aparadores. 250 sillas coloniales, butacas, escandinavas y otras de madera n/y us. 180 mesas redondas, óvalas, fijas y otras p|bar, de madera y nerolite n/y us. Jgos. de dormitorios varios estilos, 4, 5 y 6 p., n/y us. Juegos individuales y petit muebles. Camas en todas las medidas, n/y us. Roperos grandes y chicos, n/y us. Cómodas y toilettes, mesas de luz y cuchetas metálicas y de madera convertibles en camas.

AVENIDA SAN MARTIN 3071-77 — CIUDAD
4|12|C|407|4|12

VENDO

1 Automóvil Ford Fairlane - modelo 1973
2 Rastrojeros modelo 1974 carrozados como furgón
1 Rasrojero - modelo 1974
1 Rastrojero - modelo 1972
1 Pick Up Peugeot T4B - modelo 1972
Ver y Tratar: RIOJA 650 - MENDOZA
Horario: Lunes a Viernes 8 a 12 - 16 a 20 hs.
Sábado 8 a 12 hs.
4|12|F|56713|5|12

"PLAYA COSTA AZUL - CHILE"

A 110 Kms. de Santiago. Casa esquina: Living, comedor, 3 dormitorios, baño y cocina con agua caliente, jardín y patio M. Nac. 3.000.000 - MARIA CAMPOS - FERNANDO DE ARAGON 4242 - TELEFONO 284124 - SANTIAGO (Chile).
4|12|C|164|5|12

OFERTAS

SIAM DI TELLA 1960
Cubiertas nuevas, muy buen estado $ 235.000
SIAM DI TELLA 1961
Muy buen estado $ 250.000
PEUGEOT 404 - 1967
Muy buen estado $ 450.000
PATENTES DE MENDOZA - CONTADO U

CAMION NAFTERO
COMPRO CONTADO
Modelo 1955 en adelante con volquete. - Ruta 7, Km 1061. Rodeo del Medio. - Bodega Gallotti - Maipú
4|12|C|229|5|12

VENDO
DODGE GT 69
en buen estado. Precio total contado: $ 450.000
4 L 65
Precio total contado: $ 150.000
Ver y tratar: PASO DE LOS ANDES 1927 GODOY CRUZ
4|12|F|56509|4|12

POLLOS
$ 195 el Kgr.
Lechonés - Gallinas Huevos
LISANDRO MOYANO 2200
EL PLUMERILLO
(Las Heras) — MENDOZA
3|12|F|56418|4|12

ORO
COMPRAMOS MEJOR PRECIO
A PARTICULARES Y COMERCIANTES
GALERIA TONSA - LOCAL A-14
11|5|F|25526 Pte.

OSVALDO ALBERTO DE LA RETA
MAT. 1478 — TELEFONO 220418

REMATA SIN BASE
HOY SABADO 17 Hs.
COLON 710 - G. CRUZ
por Orden de Importante negocio de tienda bazar y varios comitentes

ROPAS BLANCAS: 500 juegos de sábanas (poliester - Grafa) de 1½ y 2½ plazas. 300 cubrecamas de distintos tipos (hilo o lana trabajadas al telar, macramé) de 1 y 2 plazas, 100 docenas de toallas, 150 docenas fundas de Grafa de 1½ y 2½, cortes de telas.

BAZAR: Cantidad de juegos de vasos, platos y tazas; juegos de cubiertos, baterías de cocina, Ollas a presión de 4, 6, 8 y 10 lt., Piezas sueltas (cubiertos, ollas, bandejas, bols, jarras, todos en acero inoxidable, Finos juegos de copas fume tallados a mano y otros de gran calidad.

ART. DEL HOGAR: TELEVISORES. Cocinas de 3 y 4 quemadores, Lustra Aspiradora, Equipos stereofónicos, Turbos, Ventiladores, Lavarropas, Planchas Licuadoras, minicortadoras de fiambre, calefones, changuitos etc.

MUEBLES: Finos juegos de dormitorios matrimoniales Excepcional juego infantil compuesto de: dos camas, dos mesas de luz y Chifonier (de gran moda) roperos (varios), cuchetas, camas, mesas de distintos tipos. Cantidad de sillas de variados gustos, modulares (Comedor y cocina), Alacenas, Finos juegos de comedor completos, Modulos, etc.

VARIOS: Gran surtido de herramientas, electrodos de soldadura, cables, afeitadora eléctrica, bicicletas plegables y fijas, Alfombras de distintas medidas, Dressoir musical, Stereos, Relojes de pulsera de reconocidas marcas, despertadores, grabadores, ropas de vestir, trípodes y pantalla de proyector proyector de película 8mm., motor Sachs completo 98 cc., vitrinas, góndolas y varios arts. más, imposible de detallar.

Como ya es costumbre los art. nuevos van acompañados con su correspondiente garantía de fábrica y los usados controlados y revisados por equipo técnico que cuenta la casa.

UNA SUBASTA INTERESANTE PARA TODOS LOS GUSTOS Y PRESUPUESTOS

HOY SABADO 17 Hs. en COLON 710 - G. Cruz

4|12|F|56527|4|12

ORO
COMPRAMOS MEJOR PRECIO
A PARTICULARES Y COMERCIANTES
GALERIA TONSA - LOCAL A-14
11|5|F|25526 Pte.

UNICAMENTE CON POCO USO Y EN MUY BUEN ESTADO
COMPRAMOS 2 GALPONES de 10 x 50 Mts.
Desarmables y con cargo de armado, por cuenta del Vendedor
DALVIAN S. A. — COLON 251 — MENDOZA
4|12|F|56529|5|12

DEUTZ
REPUESTOS LEGITIMOS
LOS MEJORES PRECIOS
patricio palmero SOCIEDAD ANONIMA
J. V. Zapata 313 - Mendoza
L. N. Alem 463 - S. Martín
San Martín 1585 - Tunuyán
Ruta 40 - Nº 467 Acc. Sur Chilecito
Avda. Rawson 1490 - Sur
Ruta 40 - San Juan
Lavalle 737 - San Luis
25 de Mayo 871 - Villa Mercedes

NECESITAMOS
CAMIONES C/VOLQUETE
Presentarse lunes, 8 a 12.30 hs.
Santa Cruz 574 Bº Bombal
CIUDAD
T|04552|5|12

DISTRIBUIDOR
Importante fábrica chocolatería y afines. - Imprescindible furgón propio
Teléfono 245712
4|12|C|118|4|12

CALDERA
Vendo de 8 m.
LOPEZ DE GOMARA 429
VILLA NUEVA
4|12|F|56491|4|12

OPORTUNIDAD
Por traslado vendo departamento estrenar, 80 m2. 1er. P. frontal. 2 dormitorios y dependencias:
$ 2.800.000
50% Ctdo. y facilidades. Recibo coche, camioneta o lote.
33 Orientales 155 - Godoy Cruz (Frente Bomberos Voluntarios)
4|12|C|265|4|12

GIMENEZ REPUESTOS
Ford y Perkins
Salta 1973 - Tel. 257235 - Mza.

CADETE para Trabajos Varios
HASTA 17 AÑOS
Concurrir: "COBAMEN"
Coronel Plaza 548 - Ciudad
Horario: 16 a 21
4|12|C|165|4|12

Atención San Rafael y Zona Sur
URGENTE
Necesitamos personas con ½ día disponible o 3 hs. diarias. Amas de casa. Profesionales, Estudiantes. Obreros. Jubilados, Empleados. Docentes.
GANE $ 315.000 m/n.
Por día sin desatender sus obligaciones.
Mayores de edad con documentos
SAN LORENZO 90 — SAN RAFAEL
3|12|F|59415|6|12

LUJAN
POLLOS Y HUEVOS
Directo de granja. Ventas por mayor y menor.
Atención permanente.
Lamadrid 313. T. 980727
3|12|F|59483|4|12

VILLA MERCEDES
AUTOMOVILES

RENAULT R-12	74
MEHARY	74
DODGE GTX	73
PEUGEOT 504	72
CUPE TORINO	71
FALCON RURAL	70

PICK-UP

CHEVROLET	74
F-100 DIESEL	72
DODGE DP-100	69

CAMIONES

FORD F-600	61

con motor Mercedes Benz
AV. MITRE 725
Villa Mercedes - San Luis
3|12|F|3444|4|12

¿ORO?
Plata - Brillantes - Pólizas - Pagamos contado efectivo, mejor precio. Suba 2 pisos. Ascensor. San Martín 917, 2º piso, Mza.
29|12|C|806|4|12

OFICIAL TORNERO
SE NECESITA
Presentarse de lunes a viernes, de 8 a 17 hs.
Pedro del Castillo 3721 - Villa Nueva (Guaymallén)
4|12|F|59637|6|12

Galletitas Ferraris S.A.C.I.F. e I.
Necesita Vendedores
ZONA GODOY CRUZ Y CIUDAD, PARA SU LINEA Y DE FIN DE AÑO. - PEDIR ENTREVISTA AL TELEFONO 230536.
4|12|C|334|4|12

VENDO CASA VERANEO
Hermoso Balneario, Rocas Santo Domingo, [illegible] Puerto San Antonio, a 100 Kms. Santiago y 80 Kms. al Sur Viña del Mar. CHILE ..... $ 10.160.000
1.300 m2. terreno, 320 m2. edificación, 3 dormitorios, 2 baños, living y comedor aparte, pabellón servicios con 2 dormitorios, repostero, hall entrada, pieza planchado, con teléfono, hermosos jardines. Ubicación importante, cerca playa. Ver cualquier día, calle Los Jazmines 29, Rocas Santo Domingo o tratar al Teléfono 254378, Santiago, Chile, directamente dueño.
4|12|C|751|7|12

EMPLEADO MAESTRANZA
SE NECESITA
para tareas de limpieza y conservación oficina. Presentarse con amplias referencias en Rivadavia 80. Sábado 4 de 10 a 12 horas.
4|12|F|56687|4|12

DEPARTAMENTO VENDO
$ 750.000.000 M/N. - FACILIDADES
s/Avda. España casi Espejo
Edif. Indep., living comedor, 3 dorm., dep. serv. Sábado y domingo, de 10 a 12 y 17 a 20 hs. - Av. España 1170, 4º P. "D".
Vende: ATENCIO VIVIENDAS
4|12|F|56692|4|12

Importante Empresa Industrial
NECESITA TECNICO MECANICO
Mayor de 22 años. Preferible con experiencia.
SAN MARTIN 7218 — CARRODILLA
4|12|F|44800|5|12

AVISOS CLASIFICADOS

(Viene de la Pág. anterior)

Compra y Venta de Propiedades

REF. 4252 Sexta Sección sobre calle Belgrano al 2900, casa construcción mixta superficie 290 m., 2 dormitorios, cocina, baño, lavandería, galería, patio, con amplio terreno al frente. Valor total 300.000.000, parte contado, saldo facilidades. Informes Ruffolo, Salta 792, G. Cruz. T. 225571. 4|12|F|44782|5|12

SEXTA sección, 3 dormitorios, 2 baños, dependencias servicio, patio, etc., total contado $ 4.500.000; otra casa 4ª sección, cerca San Martín, total contado $ 3.350.000. Atiendo permanente. Martillero.
4|12|C|206|4|12

SIN INTERMEDIARIO antisísmica esquina fraccionable. 12 de Octubre 1417. San José.
4|12|C|448|4|12

SEXTA Sección s/Jorge A. Calle, vendo amplia casa desocupada. Precio: $ 550.000.000; facilidades. Se acepta vehículo 223405.
9|12|C|301|4|12

TRANSFIERO departamento D'More Del Barrio, sobre 25 de Mayo casi Montevideo, entrega junio del 77, recibo coche modelo reciente a cuenta de precio. Tel. 290158.
4|12|F|56495|4|12

TERRENO: 1½ Ha. un Km. Lavalle, sobre carril. Derecho pozo. Total $ 200.000. Facilidades o permuto. España 2441. Ciudad.
4|12|C|078|5|12

VENDO casa de material, 3.500, en Godoy Cruz. T. 258645.
4|12|C|225|4|12

VENDO lote 6ª sección, 250 metros. Godoy Cruz, 660 metros. 258645.
4|12|C|225|4|12

VENDO en El Trapiche, casa 3 dormitorios, dos baños. 258645.
4|12|C|225|4|12

VENDO casa Barrio Bombal, Godoy Cruz. Ciudad. 258645.
4|12|C|225|4|12

VENDO, permuto por camioneta o coche modelo 70 en adelante, dos heladeras comerciales, balanza, (diferencia convenir). Tel. 262172.
30|11|C|064|065|4|12-D

VENDO lote 200 m2. a 20 mts. del puente Olive. Tratar: Revolución de Mayo y Talcahuano - G. Cruz (Gomería).
3|12|C|833|5|12

VENDO casa calle Victoria 1602 Esq. Pampa, V. Nueva. Recibo camioneta diesel modelo 73 en adelante.
3|12|C|669|5|12

VENDO casa por ausentarme, 3 dormitorios, comedor, cocina, baño, amplio patio, parral, supergás. Tratar: Luis Braille 3132. Barrio Flor de Cuyo, Godoy Cruz. Parada Línea 1 en la puerta.
4|12|C|447|5|12

VENDO o permuto departamento con esquina sje. Tratar: Independencia 2299. Las Heras.
4|12|C|018|6|12

VENDO hermosa casa con o sin muebles. $ 5.000.000. Ver y tratar. Godoy Cruz 2412. - San José.
4|12|C|088|5|12

VENDO casa, 2 dorm., living comedor, cocina, baño, cochera y patio, $ 2.000.000 contado. Resto plazos. Ver y tratar: Paula Albarracín 1041, G. Cruz. Desde 10 hs.
4|12|C|146|4|12

VENDO urgente departamento, gas, cloacas, total 1.600.000; facilidades. Recibo vehículo. - Tel. 249218.
4|12|C|325|4|12

VENDO o permuto casa con entrada de vehículos, ideal para taller o depósito. Tiburcio Benegas 245. San José, Gllén. Tratar: Cobos 1244, Dorrego, Gllén.
4|12|C|266|4|12

VENDO antisísmica, 3 dormitorios, cocina, com. B. Infanta. Recibo coche parte pago. Atiendo sábado y domingo todo el día. P. Mendocinas 1071, Of. 10. (Particular).
4|12|C|247|4|12

11 HAS. Viña, olivos, Beltrán. 8.000.000, facil. Tel. 221943-960229.
3|12|C|958|4|12

Compra y Venta de Negocios

CAPITAL FEDERAL dueño vende comercio despensa, gran clientela, con vivienda, garaje, terraza, teléfono, Avda. Cruz 6790. 601-2653.
4|12|F|59680|4|12

CARRITO bar-kiosco, vendo inmejorable ubicación sin intermediario, bajo alquiler, señor Contreras, Perú 974.
4|12|C|235|6|12

CERVECERIA vendo de particular a particular. Llamar teléfono 215319 - De 10 a 15 hs.
4|12|C|197|8|12

DESPENSA Villa Hipódromo, vivienda alquiler, 1.000.000 mensual. Maquinarias, mercaderías. Total 60.000.000. Anticipo 50 por ciento. José Federico Moreno 1575.
4|12|F|59655|6|12

VENDO fiambrería, excepcional ubicación, ventas a comprobar. Tratar diariamente de 17 hs. a 21 hs. en Alpatacal 2325. Ciudad.
3|12|C|909|5|12

VENDO negocio, dueño sin intermediarios. Imposibilidad atender espléndida presentación. Importantísimo stock mercaderías, instalaciones completas. Local contrato nuevo. Ramo regalos, discos, juguetes, perfumería, kiosco y afines. Verdadero supermercado pequeño. Precio cubre apenas costo total mercaderías, $ 12.000.000. Contado, facilidades Acepto automotores parte pago. Interesados únicamente. Tratar Burgos 134 - Las Heras.
2|12|C|645|4|12

VENDO hotel 15 habitaciones, 8 con baño privado. Trabajando a lleno. Ubicado en San José. Para informes llamar al teléfono 258034.
1|12|T|4519|5|12

VENDO kiosco chapa desarmable techo aluminio, 5,20 x 5,00 metros mostradores incorporados, óptimo estado - Clark 329, teléfono 240295 - Mendoza.
4|12|C|220|5|12

VENDO varios negocios, propiedades, automotores, muebles, cuotas y contado - Lamadrid 333, Ciudad.
4|12|C|198|4|12

VENDO despensa en Godoy Cruz. Total 130.000. Tratar: Perito Moreno 955. Godoy Cruz. Teléfono 221123.
4|12|T|04645|5|12

Compra y Venta de Muebles

A. SELLA. Tel. 247447 - Martillero Tiburcio Benegas 776, ofrezca muebles, artículos hogar, maquinas usadas; dinero en el acto.
11|2|F|0972|Pte.

A. BENTURINO Tel. 244335-248730 ofrezca muebles, antigüedades, artículos en general. Colón 669
2|3 Pte

A. AMITRANO - Martillero. Teléfono 247711, Aristides Villanueva 332, ofrezca muebles, antigüedades, maquinarias artículos generales. Pagamos mejor. Anticipamos dinero.
9|6|F|2375|Pte

VENDO living, juego dormitorio español, tallado a mano, Paula Albarracín 651, Godoy Cruz.
3|12|C|787|9|12

Compra y Venta de Automotores y Cubiertas

ANDES AUTOMOTORES
ROBERTO WAINSZTEIN
O'Brien esquina Alberdi
— SAN JOSE —

PEUGEOT 404 1972 Diesel	$	550.000
MERCEDES BENZ 220 1964	$	490.000
CUPE Torino 1968	$	300.000
FIAT 128 IAVA 1973	$	290.000
FIAT 600 1973	$	195.000
FIAT 600 1968	$	140.000
CHEVROLET 1965	$	140.000
VALIANT III 1965	$	190.000
RAMBLER 1964	$	150.000
CAMIONETA Chevrolet 1962	$	150.000
SIAM DI TELLA 1963	$	120.000
RENAULT Gordini 1965 66	$	99.000
FIAT 600 1961	$	99.000
ESTANCIERA 1963 3 ptas.	$	99.000
KAISER Carabela 1961	$	60.000
CHEVROLET 1947	$	69.000

Y FACILIDADES A 24 MESES O PERMUTO
Aceptamos Documentos Adicionales como Parte Contado. Planes especiales a Empleados Públicos y Policiales.
HOY ABIERTO TODO EL DIA
4|12|F|59676|5|12

A FIAT 600 - 62, vende, permuta Oliveri. Véalo. Alvear 1823. Villa Hipódromo.
2|12|C|539|4|12

A GORDINI 65 vende, permuta Oliveri. Véalo. Alvear 1823. Villa Hipódromo.
2|12|C|539|4|12

A DUEÑO compro automóvil, pago contado, inmediato. Corrientes 29. Ciudad.
3|12|F|44759|5|12

A WILLYS buen estado, doble tracción vendo. Tel. 214626.
3|12|C|885|5|12

A GILERA $ 60.000 total muy buen estado. Tel. 214626.
3|12|C|885|5|12

A CHEVROLET Apache, estado general impecable. Vendo. Tel. 214626.
3|12|C|885|5|12

A CITROEN 3 C. V. - 70, impecable vendo, permuto, facilidades Federico Moreno 1545. Cdad.
3|12|C|946|5|12

A FIAT 600 - 68 - 72, nuevos. Vendo, permuto, facilidades. Federico Moreno 1545. Cdad.
3|12|C|946|5|12

A CHEVROLET 57 volquete, carrocería metálica, perfecto estado, vendo. Pascual Segura 436. Nueva Ciudad. Gilén.
4|12|C|655|5|12

A. DE CARLO 1962 impecable, recibo Siambretta, escucho oferta contado. Videla Castillo 3196. Ciudad.
4|12|C|116|5|12

A BAJO precio, vendo Fiat 1500, 66; Fiat 1100, 63; Fiat 600, 64, facilidades. 9. de Julio 2209.
4|12|C|179|4|12

A VENDO cupé Fiat 1500 mod. 67; Peugeot 403 mod. 62 y chatita 31. Recibo permutas. Beltrán 332. G. Cruz.
4|12|C|207|4|12

A VENDO Renault 1966-1964. Permuto, facilidades. Avellaneda esquina Godoy Cruz. Villa Nueva. Tel. 262915.
4|12|F|59548|4|12

A VENDO ambulancia Ford 1959, permuto, facilidades. Avellaneda esquina Godoy Cruz. Villa Nueva.
4|12|F|59549|4|12

A VENDO coche Rambler 1966, permuto, facilidades. Avellaneda esquina Godoy Cruz. Villa Nueva.
4|12|F|59538|4|12

A - CAMIONETA Chevrolet modelo 1969, facilidades, permuto, San Miguel 1885, Las Heras.
4|12|C|361|4|12

A VENDO camioneta Baqueano con cobertura, tipo furgón, permuto, facilidades. Avellaneda esquina Godoy Cruz. Villa Nueva. Teléfono 262915.
4|12|F|59550|4|12

A - CAMIONETA Ford F-100 65, impecable; Citroen 67; Rambler Classic 66. Facilidades. Tito Laciar 936, Villa Nueva.
4|12|F|60002|4|12

A - RAMBLER, modelo 64 (Boca de pescado). Perfecto estado. Facilidades. Tito Laciar 936, Villa Nueva.
4|12|F|60001|4|12

A PRIMERA oferta, líquido 4-L-1966, Opel 1958, Gilera 200-1970. San Martín 457. Las Heras.
4|12|C|361|5|12

A VENDO Fiat 600, 1969, 1964, 1962 permuto, facilidades. Avellaneda esquina Godoy Cruz, Villa Nueva, Tel. 262915.
4|12|F|59541|4|12

A BAJO precio vendo coche Chevrolet Super Sport 1973 muy bueno permuto menor valor. - Avellaneda esquina Godoy Cruz, Villa Nueva, Tel. 262915.
4|12|F|59553|4|12

A VENDO coche Valiant III 1965 permuto, facilidades, Avellaneda esquina, Godoy Cruz, Villa Nueva.
4|12|F|59540|4|12

A VENDO Jeep 1958 carrozado perfecto estado permuto, facilidades, Avellaneda esquina Godoy Cruz, Villa Nueva. T. 262951.
4|12|F|59552|4|12

A $ 50.000 líquido coche Chevrolet 1936 perfecto estado, Avellaneda esquina Godoy Cruz, Villa Nueva, Tel. 252915.
4|12|F|59551|4|12

AMI 8/71, vendo. Benavente 4457. Villa Nueva. Tel. 261155-260808.
3|12|F|56357|4|12

ACOPLADITO 2 ejes al centro, para 2.000 kilogramos, vendo. Ver Víctor Hugo 187, Godoy Cruz. De lunes a viernes de 18 a 21 hs.
2|12|T|4561|5|12

AMI 8, 0 Km. rojo y otro 1974, blanco, muy buen estado, particular vende. Tel. 291694, horario comercio.
3|12|F|56402|4|12

AUTOMOVILES: Renault 6, 74; Citroen 3 C-V, 70; Renault 4-S, vendo, permuto facilidades. 9 de Julio 2209.
4|12|C|179|4|12

AUTOMOVIL Renault Gordini, 71, nuevo, vendo, permuto facilidades. 9 de Julio 2209.
4|12|C|179|4|12

AUTOMOVIL Renault 12, 0 km., vendo, permuto, facilidades. 9 de Julio 2218.
4|12|C|179|4|12

CAMIONES USADOS

DODGE DP-500 motor grande 6-354 como nuevo . 75
DODGE DP - 600, carrocería rutera, baranda volcable y volcador, estado general como nuevo 74
CHEVROLET C-60 freno aire, motor 350 H. con o sin volcador 72
DODGE DP-600, chasis largo rutero o volcador 72
FORD F-600 diesel, motor grande, caja 5ª, volcador, muy buen estado 71
DODGE DP-600 chasis largo, rutero o volcador, freno aire combinado 69
DODGE DP-600 freno aire, carroc. metálica volcadora 67
DODGE DP-500, volcador, motor grande, buen estado 66
BEDFORD Diesel, carrozado o volcador . 65
BEDFORD diesel volcador 62
DODGE DP-400 Diesel volcador. Buen precio 60
RASTROJERO Indenor muy buen estado 71

Entregamos las unidades carrozadas a pedido del comprador.
Amplia Financiación
Permutas
Hoy sábado atendemos TODO EL DIA
FORMOSA 321
CIUDAD
(por Rioja al 100)
1|12|F|56049|5|12

AUTOMOVIL Fiat 1963 tipo 600, oportunidad, vendo primera oferta razonable. Coronel Plaza 651.
4|12|C|258|5|12

ATENCION mecánicos Pick-up Jeep 1971desarmada, motor Estanciera. Cajas velocidad Fiat y Dodge 1967 vendo. Coronel Plaza 651.
4|12|C|258|5|12

APURADO, vendo Renoleta 1966 con cuarta, contado precio especial. Ayacucho 112. Ciudad.
4|12|C|205|5|12

AUTO UNION 1967 nuevo $ 150.000 Ctdo. y facilidades. Hoy atendemos de 8 a 12 y 17 a 20 hs. Rioja 1448, playa estacionamiento gratis.
4|12|F|59670|4|12

AUTO UNION Rural 1965, vende particular. $ 240.000. Facilidades. 230843 - 247914.
4|12|C|324|4|12

AUTOMOVILES Fiat 128, 71, 72, 74, vendo. Lavalle 333, Ciudad.
4|12|C|296|4|12

AUTOMOVIL Opel 76, impecable. Estado original, vendo. Lavalle 333, Ciudad.
4|12|C|296|4|12

APURADO vendo Fiat 600 - 70. Total 350.000. Camioneta Dodge 62. Motor 66 (Valiant). Recibo permuta. Coronel Díaz 176. Ciudad.
4|12|C|307|4|12

AUTOMOVIL Dodge Coronado 1969 impecable vendo, permuto. Godoy Cruz 1004. Guaymallén.
2|12|C|272|4|12

AUTOMOVILES: Chevrolet modelo 1967; Fiat 600, modelos 1965, 1962; Fiat 1100 modelo 1972; Fiat 1500 modelo 1967; Renault modelo 1963; Furgón Citroneta modelo 1966; Estanciera modelo 1960 y Jeep modelo 1961. Facilidades. Permuto. San Miguel 1885. Las Heras.
4|12|C|361|4|12

BEDFORD 55 semi-frontal, camioneta Ford 6 cilindros 1956 y camioneta Dodge Prwr 1957, vendemos para desarme. Formosa 321 (Rioja al 100) Cdad.
3|12|F|59433|6|12

BURRO Buggy, impecable, vendo, permuto. San Luis 285.
4|12|F|59697|5|12

BAQUEANO 63, vendo, permuto auto chico. Salvador Civit 866, Godoy Cruz.
4|12|C|94|95|4|12|D

BUGGY negro, precioso, vendo con facilidades. Lamadrid 333. Ciudad.
4|12|C|239|4|12

BREAK 76, 0 km., vendo, permuto, facilidades. 9 de Julio 2218.
4|12|C|179|4|12

CARROCERIAS compro, 2 volcadoras y 2 ruteras. Formosa 321, (Rioja al 100). Cdad.
3|12|F|59437|6|12

CITROEN 3CV 1976, nuevo vendo c|facilidades. Mitre 2616, Ciudad.
3|12|C|790|4|12

CAMIONETA Chevrolet 72 totalmente equipada, vendo, permuto con facil. - San Luis 285.
4|12|F|59687|5|12

CAMIONETA Chevrolet 62, vendo con $ 12.000.000 y facilidades. San Luis 285.
4|12|F|59693|5|12

CAMIONETA Peugeot 69, vendo, con $ 15.000.000 y Facil. San Luis 285.
4|12|F|59689|5|12

COMPRO R-12, Peugeot 504, Falcon o Chevrolet 1974, en adelante. Entrego R-12 1972, diferencia contado. Godoy Cruz 128, ciudad, Teléf. 257950.
2|12|F|59290|4|12

CAMIONETAS: Chevrolet lujo 1975, 1974, 1968; Rastrojeros diesel 1971 furgón térmico. 1971 casilla autoportante, 1971 chata 1967, 1962, 1957. Peugeot 1971. Ford 1953. Miguel Angel Riccieri. San Luis 540.
3|12|C|960|5|12

CAMIONES diesel volcadores: Dodge 1974, 1975, 1962; Ford 1965, 1957; Bedford 1957; Mercedes 1964; Nafteros volcadores: Dodge 1960. Ford 1957. Miguel Angel Riccieri. San Luis 540.
3|12|F|960|5|12

CAMION Chevrolet C|50, baranda alta, 70, vendo. Arenales y Bandera de los Andes. Villa Nueva. Tel. 260808.
3|12|F|56367|4|12

CITROEN 2 CV 69, vendo. Arenales y Bandera de los Andes. Villanueva. Tel. 260808-261155.
3|12|F|56369|4|12

CAMIONETA Chevrolet con cúpula, 66, vendo. Arenales y Bandera de los Andes. Villa Nueva. Tel. 260808-261155.
3|12|F|56371|4|12

CAMIONETA Chevrolet 65, vendo. Arenales y Bandera de los Andes. Villa Nueva. Tel. 260808-261155.
3|12|F|56375|4|12

CAMION Mercedes Benz 1112-67, vendo. Arenales y Bandera de los Andes. Villa Nueva. Tel. 260808-261155.
3|12|F|56365|4|12

CAMION Mercedes Benz 3500-52, vendo. Arenales y Bandera de los Andes. Villa Nueva. Tel. 260808-261155.
3|12|F|56363|4|12

CITROEN 3 CV|72, vendo. Arenales y Bandera de los Andes. Villa Nueva. Tel 260808 - 261155.
3|12|F|59518|4|12

CARROCERIA barandas volcables, 3,25 x 1,90 con estructura caños cuadrados y carpa, vendo, 50% su valor. Boulogne Sur Mer 1677 Ciudad. Tel. 230377.
27|11|C|124|5|12

COMPRO Peugeot 504 modelo 74, 75, 76, Arenales y Bandera de los Andes. Villa Nueva, teléfonos 260808 - 261155.
2|12|F|56321|4|12

COMPRO Peugeot 504 modelo 74 75, 76. Benavente 4457. Villa Nueva. Tel. 261155 - 260808.
2|12|F|56324|4|12

COMPRO autos y Pick-Up modelo 68 en adelante. Arenales y Bandera de los Andes. Villa Nueva. Tle. 260808 - 261155.
2|12|F|56327|4|12

COMPRO autos y Pick-Up modelo 68 en adelante. Benavente 4457. Villa Nueva. Tel. 261155 - 260808
2|12|F|56330|4|12

CAMIONETA T4B cúpula panorámica, alta vendo, Sobremonte 791. Ciudad.
3|12|C|772|5|12

COMPRO auto chocado modelo 1972 en adelante. Tel. 215571 - 259975.
3|12|C|831|5|12

COMPRO vehículos y recibo en consignación. Zeballos, Chacabuco 50. Mendoza.
3|11|C|917|6|12

CAMIONETA Ford 6, con cúpula|71 vendo. Arenales y Bandera de los Andes. Villa Nueva. Tel. 260808 - 261155.
3|12|F|56385|4|12

CAMIONETA Dodge gasolera|75 vendo. Arenales y Bandera de los Andes, Villa Nueva. Tel. 260808-261155.
3|12|F|56387|4|12

CAMIONETA F-100 naftera 74 en adelante, compro o permuto por Rastrojero 1975, impecable. Particular. Tabanera 2682, Mza. Tel. 231288.
4|12|C|87|5|12

CAMION naftero, compro contado modelo 1955 en adelante, con volquete. Ruta 7, Km. 1.061. Rodeo del Medio, Maipú. Bodega Gallotti.
4|12|C|229|5|12

COMPRO Jeep-IKA modelo 1960 al 65. Pago contado. Cacique Guaymallén 1342. Las Heras.
4|12|F|56705|4|12

COMPRO estanciera doble tracción Formosa 602. G. Cruz.
4|12|C|129|5|12

CAMIONETA Ford, 1938, $ 60.000 y facilidades. Godoy Cruz 1004. Gllén.
4|12|C|174|4|12

COMPRO contado, Dodge 1500 o Peugeot. Teléfono 220591.
4|12|C|283|5|12

CITROEN 2 CV, 1968, $ 100.000 Ctdo. y facilidades. Permutas. Hoy atendemos de 8 a 12 y 17 a 20 hs. Rioja 1448. Playa estacionamiento gratis.
4|12|F|59668|4|12

CUPE GTX 73 quemo $ 950.000 total. Permutas. Facilidades. - Lamadrid 333. Ciudad.
4|12|C|239|4|12

CAMION Dodge 1957 con volquete, caja 5ta., bueno, vendo, permuto. Pedernera 527. San José.
4|12|C|210|211|4|12|D

CITRONETA 1971, muy buena vendo $ 400.000 contado. Pedernera 527. San José.
4|12|C|210|211|4|12|D

CAMION Bedford 66, carrocería volquete, 10.000 km. Impecable, garantido, permutas. Quintana 4377. Villa Nueva.
4|12|F|59534|4|12

CUPE FIAT 1600|72, vendo. Arenales y Bandera de los Andes, Villa Nueva. Tel. 260808-261155.
3|12|F|59520|4|12

CUPE POLARA|73, vendo. Arenales y Bandera de los Andes. - Villa Nueva. Tel. 260808-261155.
3|12|F|59522|4|12

CITROEN 2 CV 71, vendo. Benavente 4457. Villa Nueva. Tel. 261155 - 260808.
3|12|F|56359|4|12

CAMIONETA Argenta 63, vendo. Benavente 4457. Villa Nueva. - Tel. 261155 - 260808.
3|12|F|56345|4|12

CASILLA autoportante 4 camas para Rastrojero. San Juan 99. 226140.
4|12|F|44804|5|12

CITROEN 2 CV, 1968, vendo, permuto, Salta 979.
4|12|C|297|4|12

COMPRO vehículo, sin anticipo, con $ 40.000 mensuales, modelo 65 en adelante. Benavente 5843, Barrio Pécora, Villa Nueva.
4|12|F|60006|5|12

CAMION doble tracción vendo, para 14 toneladas, volcador. Rawson 701. Panquehua. Las Heras. Teléfono 216396.
4|12|C|361|5|12

CAMION doble tracción vendo, Bedford Diesel volcador muy bueno. Rawson 701. Panquehua Las Heras, Tel. 216936.
4|12|C|361|5|12

CHEVROLET Super 65 motor armar, standard. $ 250.000 contado. - T. 221787.
4|12|F|44803|4|12

CHEVROLET 1966 Super. Vendo, $ 380.000. Olascoaga 1228. San José.
3|12|C|908|4|12

CHEVROLET, modelo 1965, impecable, vendo, permuto. Godoy Cruz 1004. Guaymallén.
4|12|C|173|4|12

DODGE Coronado, modelo 1973, impecable, vendo, permuto. Godoy Cruz 1004. Gllén.
4|12|C|173|4|12

DODGE Polara 70, única mano vendo, permuto. Lamadrid 333.
4|12|C|239|4|12

DODGE cupé Polara 1973 con garantía, $ 500.000 ctdo., y facilidades, permutas. Hoy atendemos de 8 a 12 y 17 a 20 hs. Rioja 1448, playa estacionamiento gatris.
4|12|F|59662|4|12

DODGE 1500 - 1972. Impecable, vendo, permuto, San Juan 99. Mendoza.
4|12|F|44309|4|12

DODGE Coronado Automático $ 500.000 ctdo. y facilidades. Hoy atendemos de 8 a 12 y 17 a 20 hs. Rioja 1448. Playa estacionamiento gratis.
4|12|F|59661|4|12

DODGE 1500 - 1973 $ 250.000 ctdo. y facilidades, permutas. - Hoy atendemos de 8 a 12 y 17 a 20 hs. Rioja 1448. Playa estacionamiento gratis.
4|12|F|59663|4|12

DUEÑO vende Rambler 63 motor reparado a nuevo $ 80.000 y facilidades. Santa Fe 131, cdad.
4|12|T|04665|4|12

ESTANCIERA 1959, buenísima, pesos 100.000 Ctdo. y facilidades. Rioja 1448. Hoy atendemos de 8 a 12 y de 17 a 20 hs. Playa estacionamiento gratis.
4|12|F|59667|4|12

ESTANCIERA 1961, joya mecánica Recibo permuta. Facilidades. - Belgrano 1250, Godoy Cruz.
4|12|C|285|4|12

ESTANCIERA modelo 60, buen estado, $ 18.000.000 total. Lisandro Moyano 2300. Las Heras.
3|12|C|851|4|12

ESTANCIERA 1960, impecable, permuto o facilidades. Olascoaga 1338. Las Heras.
4|12|C|150|5|12

ESTANCIERA 69, vendo. Arenales y Bandera de los Andes. Villa Nueva. Tel. 260808-261155.
3|12|F|56373|4|12

FAIRLANE flamante 1971, 8 cilindros vendo contado. Recibo similar o cupé Torino menor valor, únicamente Impecable y mínimo 30.000.000 efectivo. Paso de los Andes 1517, Ciudad - 251393.
4|12|C|162|4|12

FIAT 600 modelo 67, vendo. Roque Sáenz Peña 308, Ciudad.
4|12|F|56611|6|12

FORD Taunus excelente, 1958, radio, calefacción, vendo, permuto. Pellegrini 591, San José.
4|12|C|104|5|12

FIAT Multicarga 69, vendo. Arenales y Bandera de los Andes. Villa Nueva, Tel. 260808-261155.
3|12|F|56379|4|12

FIAT 128|72|73, vendo, Arenales y Bandera de los Andes. Villa Nueva. Tel. 260808 - 261155.
3|12|F|59524|4|12

FIAT 128 Familiar|74, vendo. Arenales y Bandera de los Andes. Villa Nueva. Tel. 260808 - 261155.
3|12|F|59526|4|12

FIAT 600|69 - 67 - 68, vendo. Benavente 4457. Villa Nueva. Tel. 261155 - 260808.
3|12|F|56363|4|12

FURGONETA Citroen 3CV 71, vendo. Benavente 4457. Villa Nueva. Tel. 261155 - 260808.
3|12|F|56347|4|12

FALCON de Lujo 1964, excelente Particular vende, permuta. Francia 3198. Las Heras.
3|12|C|960|5|12

FIAT 128, 71, vendo, permuto, financio. Beltrán 2068 (frente Yrigoyen).
1|12|C|317|4|12

FIAT 600|63 vendo. Arenales y Bandera de los Andes. Villa Nueva. Tel. 260808 - 261155.
3|12|F|

JOSE Y DOMINGO B. SELLA

Martillero Público Teléfono 247447 - Mendoza

Tiburcio Benegas 776

Orden HOTEL MONTEMAR p/cierre, Supermercado p/cierre, Estudio Jurídico y Consignatarios Varios

Gran REMATE Sin Base

En Calle TIBURCIO BENEGAS 776 - Mendoza

(A 50 metros de Colón y Belgrano - Micros 4, 5, 6, 8, 9, 11 y Trolley a metros).

Soberbia Calculadora electrónica Burroughs - Máq. escribir Olivetti, últ. modelo, nueva de Sumar Olivetti - Gran Caja fuerte c/combinación 1,70 x 0,70 - Heladera Carnicera Siam y otras de 4 y 6 puertas - Heladera de Carne Ind. - 6 Heladeras familiares c/nuevas garantidas - Acondicionador de aire York - Reloj muy ntiguo de bronce y otros - 7 Televisores funcionando - Organo electrónico - Piano 88 notas - 3 Combinados Stereos nuevos y otro c/bandeja y amplificador - 5 Lavarropas - 6 Cocinas - Calefón instantáneo nuevo y otro Termo - Máquina Tejer Lady Tricot memorama - Seca ropa - Bigornia - 500 Colchones gomapluma y lana - 10 Ventanas y 4 portones hierro nuevos - 10 bicicletas - Masajeadores elect. de pie - Ventiladores - Turbos - Car S éreo - Carpa p/auto - Conservadora helados - Juego de jardín - Lote grande de sábanas, frazadas - fundas y ropa - Alfombras, Sanitarios - Motor a nafta de 4½ H.P. - Herramientas - Espejos - Máquinas de coser - Motor 1/2 H.P., etc.

MUEBLES: 10 juegos Dormitorios Coloniales, Españoles, Americanos etc., con y sin ropero - 8 Juegos Comedor Español, Inglés, Funcional, etc. - Pant escritorio - Cómoda muy antigua - 12 Juegos Living nuevos de lujo - 7 Modulares - 45 Roperos grandes y chicos - 150 Camas de 1 y 2½ plazas cromada y madera - 60 Mesas de [illegible] modas - 8 Estanterías metálicas reforzadas de 1, 2, 3 y 5 metros, 7 Góndolas metálicas de 2 mts. - Regios escritorios - Fichero metálico, puertas corredizas - Sillón giratorio - Cama señorial - 130 sillas tapizadas - 15 Aparadores cocina - 10 Mesas nerolite - Puertas - Ventanas - Chifonier, y todo cuanto se encuentra en nuestra casa de Remates.

MAÑANA 8 Horas "SU CASA DE REMATES" lo invita a la exposición HOY de 10 a 12 y de 16 a 20 horas.

4|12|F|56531|4|12

VENDO QUINTA DURAZNO

en El Sauce - Dice Re y Reiz Jaber. - Para empezar a Cosechar. - MONTEVERDI - Tel. 262881

4|12|C|979|5|12

ALMACIGO

Vendo, de tomate Perita, Rossol y Roma, Sem. del INTA. Cualquier cantidad, al mejor precio de plaza. Río Negro 401 y 9 de Julio - Las Heras - Mza.

4|12|C|131|4|12

OLIVETTI

LEXICON 80

TECNIGRAFO IMPORTADO

MESA DIBUJO VENDO

Guillermo Molina 505 - Dorrego Guaymallén - Tel. 242887

4|12|C|082|5|12

OFICIALES para CORTE y PLEGADO - NECESITA ACOPLADOS MALDONADO

Presentarse de lunes a viernes de 8 a 17 hs.

PEDRO DEL CASTILLO 3721 — VILLA NUEVA

3|12|F|56446|4|12

Atención Mendoza y Gran Mendoza

URGENTE

Necesitamos personas con ½ día disponible o 3 hs. diarias. Amas de casa. Profesionales. Estudiantes. Obreros. Jubilados. Empleados. Docentes.

GANE $ 315.000 m/n.

Por día sin desatender sus obligaciones.

Mayores de edad con documentos

LAVALLE 168 — CIUDAD DE MENDOZA

3|12|F|59412|6|12

Vendo Rastrojeros 1974 - 1956

Acepto permutas - Particular a Particular. - GUEMES 471 - SAN JOSE — ATIENDO DOMINGO

4|12|F|56489|4|12

ALAMBRE PARA VIÑA

4.500 Kgrs. a $ 80 el Kg.

Brasil 373 - Godoy Cruz

3|12|F|56429|5|12

USADOS

AMPLIA FINANCIACION Y PERMUTAS

DODGE	
RT	74-76
Polara	74
GTX	76
Polara Cupé	73
Dodge 1500	72-73
FIAT	
FIAT 128 familiar	75
FIAT 600-R	75
FIAT IAVA	74
128 L	73
FIAT 125 Familiar	73
128	71
600	68
1500	64
RENAULT	
R 12	71
4 F	71
850	70
Renault 4-L	66
Siam	64-66
Jeep IKA	60
Estanciera IKA	58
PEUGEOT	
404	71
D. K. W.	
Auto Unión	67
CITROEN	
Ami 8	71
2 CV	68
IME	
Rastrojero	74-75
Rastrojero	62-63
PEUGEOT	
T 4B	73

SABADOS ATENDEMOS TODO EL DIA

CONCESIONARIO AUTORIZADO CHRYSLER

PRIMO MESCHINI

RIOJA 1448 TEL. 250800

3|12|F|56462|4|12

TAXIS

Vendo o permuto por camión. Dos Falcon gasoleros excelente estado. Parada céntrica, tratar al teléfono 259038. Calle Lavalle 2027. San José - Guaymallén.

4|12|T|04643|5|12

GALPON CENTRICO

Dispongo para coordinar cualquier tipo de combinación comercial o industrial. Superficie 280 mc., sobre un terreno de 350 mc. Escucho propuestas personalmente en calle Coronel Plaza Nº 466 - Teléfono 215349 - Mendoza.

4|12|C|987|5|12

AUTO SONIDO ESCOBAR

Kenia K-200 $ 30.000

Kenia K-200 c/Radio $ 35.000

BARCALA 168

4|12|C|187|4|12

MOTORES ELETRICOS

Nuevos, con garantía, VENDEMOS, cualquier potencia.

Financiaciones hasta 180 días.

TALLERES METALURGICOS ZAINA

San Isidro y República del Líbano Teléfono 42582

RIVADAVIA - MENDOZA

4|12|F|59699|4|12

ARTESANO en MADERA necesito

Para realizar trabajos delicados de gran venta.

Presentarse en JUJUY 331. (Hoy todo el día).

4|12|F|56781|4|12

Urgente Compramos 3 Casas

Avd. de Acceso, de categoría, zona ciudad, Godoy Cruz, La Puntilla, residencial, de 3 dormitorios, garaje, dep. de servicio, patio, jardín, etc., hasta $ 10.000.000 (una al contado). Ofrecer a Barrera Oro y Landart - Mitre 1378 - Cdad. - Tel. 257726 y 251537.

4|12|F|59681|4|12

VENDO MADERA

Cedro Peteribí a $ 40 la pulgada y álamo $ 16,50

TRATAR: Correa Sáa 1168 - Pedro Molina - Teléfono 261914

4|12|T|04682|5|12

BOUTIQUE REVENDEDORES

ATENCION: vendo 150 camisas dama alg. cuadros, rayas y Yean's desde $ 1.150. - Faldas $ 1.700 - Pantalones $ 2.300.

Tratar: Güemes 448 - San José

4|12|C|286|4|12

A COMERCIANTES Y REVENDEDORES

Fantasías m|baratas. Encend. a gas recarg. $ 340. a bencina Nac e Imp. Pipas $ 490. Gas butano. Aritos Tibar y Enchapados. Alhajas Plata. Relojes. Solicite viajante AL TELEFONO 249414

4|12|C|276|4|12

SANTA ROSA modas

NECESITA

Vendedoras y Promotoras

Debido a plan especial de expansión y sucursales BUSCAMOS MUJERES JOVENES, excelente presencia, cultura general y experiencia en ventas y promoción

Presentarse hoy de 9 a 12 hs. en San Martín 1515

4|12|F|56691|4|11

CORRALON AVENIDA

BALDOSAS todos los colores el mt. ..... $	380
AZULEJOS lisos y decorados el m2. desde .... $	1.100
EMULSION cola tambor 200 lts. . $	4.500

HIERRO 4,2 al 20

CEMENTO

CREDITOS

San Martín 145. Las Heras. Tel. 216980 y Gobernador González 541. Ciudad.

4|12|F|59634|6|12|A

Botellas Burdeos

3/4 USADAS

VENDO CON FACILIDADES TELEFONO 42563 — RIVADAVIA —

4|12|F|59700|4|12

Industria Metalúrgica Necesita Dibujante Técnico Mecánico

CON EXPERIENCIA EN OFICINA TECNICA

ESCRIBIR DATOS Y REFERENCIAS a: POSTE RESTANTE (T-3) DIARIO LOS ANDES

4|12|F|44773|5|12

SE DA TIERRA

GRATIS - CARGADA SOBRE CAMION

Avda. España 922 - Ciudad - (entre Rivadavia y Montevideo)

4|12|C|361|4|12

AVISOS CLASIFICADOS

(Viene de la Pág. anterior)

Compra y Venta de Automotores y Cubiertas

RENAULT 12 Mod. 76, 900 Kms. nuevo, vendo, Mitre 2616, Ciudad. 3|12|C|790|4|12

BOMBO 80 R-12, 30 cuotas pagas, vendo. Mitre 2616, Ciudad. 3|12|C|790|4|12

RAMBLER 1971, impecable, caja ZF con 4ta. Vendo, permuto. San Luis 285. 4|12|F|59691|5|12

RENAULT 12 - 1973 vendo, permuto, impecable. San Juan 99. - Mza. 4|12|F|44807|4|12

RASTROJERO 1974 vendo, permuto, impecable. San Juan 99. - Mza. 4|12|F|44806|4|12

RASTROJERO Diesel 55, motor a destapar, cubiertas flamantes, tapizado nuevo. Total $ 250.000. Carril Barrancas. Calle Simonovich. (Robledo). 4|12|F|59678|5|12

RURAL Fiat 125, 1973 $ 350.000, contado y facilidades, permutas, hoy sábado atendemos de 8 a 12 y de 17 a 20 hs. Rioja 1448, playa estacionamiento gratis. 4|12|F|59671|4|12

RENAULT 6, 1972. Vendo, permuto, impecable, San Juan 99, Mendoza. 4|12|F|44808|4|12

R-6 1970, buen estado vendo. 25 de Mayo 2997. 2|12|C|468|4|12

RASTROJERO 67, vendo, Arenales y Bandera de los Andes, Villa Nueva. Tel. 260808-261155. 3|12|F|56381|4|12

RASTROJERO, auto 71, vendo. Arenales y Bandera de los Andes, Villa Nueva. Tel. 260808 - 261155. 3|12|F|56383|4|12

R 4-S, 72, buen estado, 380.000, únicamente contado. Salta 1448. Cdad. 4|12|C|175|4|12

RENAULT 1962, buen estado, pesos 70.000 y facilidades. Godoy Cruz 1004. Gllén. 4|12|C|174|4|12

RALLY SPORT 71 vendo Arenales y Bandera de los Andes Villa Nueva. Tel. 260808 - 261155 3|12|F|59516|4|12

RENAULT R-4|70, vendo. Benavente 4457. Villa Nueva. Tel. 261155 - 260808. 3|12|F|56355|4|12

RENAULT 4-L 65 - 64, vendo. Benavente 4457. Villa Nueva. Tel. 261155 - 260808. 3|12|F|56349|4|12

RASTROJERO 1973, líquido, recibo permuta. Renato Sanzin 1701, Villa Hipódromo. 2|12|C|592|4|12

RENAULT 4L|66 vendo, Arenales y Bandera de los Andes, Villa Nueva, Tel. 260808 - 261155. 3|12|F|59504|4|12

RAMBLER|66 vendo, Arenales y Bandera de los Andes, Villa Nueva. Tel. 260808 - 261155. 3|12|F|59506|4|12

RENALT 4-S 1976. Vendo tratar - Buenos Aires 330, Dpto. "G", P.B. Tel. 254576. 4|12|C|264|5|12

RASTROJERO 1973, buen estado vendo, permuto, facilidades. - Necochea 770. San José. 4|12|C|210|11|4|12|D

RURAL Rambler 1964 un chiche Guillermo Molina 393 Dorrego. 4|12|C|251|5|12

RASTROJERO 1973 toda prueba permuto por Fiat 128 nuevo. - Coronel Plaza 651. 4|12|C|258|5|12

RASTROJERO Frontal, dual, Diesel, 1961, capacidad 2.500 kgs. Vendo contado o saldo permuta. Jorge Calle 208, Ciudad. 4|12|C|282|4|12

RASTROJERO 1963, caja madera $ 150.000 Ctdo. y facilidades. Permutas. Hoy atendemos de 8 a 12 y 17 a 20 hs. Rioja 1448. Playa estacionamiento gratis. 4|12|F|59665|4|12

RASTROJERO 1975, caja madera, $ 500.0000 contado, facilidades. Permutas. Rioja 1448. Hoy atendemos de 8 a 12 y de 17 a 20 hs. Playa estacionamiento gratis. 4|12|F|xxx|4|12

RASTROJERO|75, vendo, permuto automóvil menor o mayor precio. Horario comercio. General Paz 32, Tel. 255505. 4|12|C|284|4|12

RENAULT Gordini modelo 65 y 69. Buen estado vendo. Lamadrid 118, Dorrego. 4|12|T|04672|5|12

SIAM DI TELLA 1963 $ 150.000 contado y facilidades, permutas. Hoy atendemos de 8 a 12 y 17 a 20 hs. playa estacionamiento gratis. 4|12|F|59669|4|12

SIAMBRETTA, vendo urgente $ 65.000, Godoy Cruz 1077, San José. 4|12|T|4687|4|12

TAXISTAS vendo reloj taxímetro Nervex. Tel. 224678. 4|12|C|98|4|12

TAUNUS 4 puertas 59. Motoneta Siamlambretta. Vendo urgente. Ayacucho 362. Ciudad. 3|12|T|04606|4|12

TRIUMPH Tiger 100, 500 c.c. Bicil. vendo, estado original $ 250.000. Morón 150, Mza. 4|12|C|142|4|12

TAXI vendo Valiant IV 1967, con motor Perkins 1975, Andes Automotores, O'Brien, esquina Alberdi, San José. 4|12|F|59674|5|12

URGENTE vendo primer oferta camioneta trabajando. - Mitre 454. Las Heras. 4|12|C|209|6|12

VENDO Fiat 1500-66 contado. Entre Ríos 399, Mendoza. 3|12|C|871|4|12

VENDO Rally Sport 1972 chocado, total o partes. Godoy Cruz 128, ciudad. Teléf. 257950. 2|12|F|59295|4|12

VALIANT IV|68 vendo, Arenales y Bandera de los Andes. Villa Nueva. Tel. 260808 - 261155. 3|12|F|59508|4|12

VENDO H. J. modelo 51. Total $ 100.000. Pedro Vargas 3759, Bº Unimev, Villa Nueva. 3|12|F|59530|5|12

VENDO motoneta Isso. Luis Agote 642, Barrio Batalla del Pilar, Godoy Cruz. 4|12|T|4642|4|12

VENDO Gilera 200 impecable, urgente. Hoy solamente. Mitre 923, San José. 4|12|C|976|4|12

VENDO o permuto camión Dodge Conf. Ferroviaria 843. Ciudad. 4|12|C|757|5|12

VENDO caja de velocidad y dirección Peugeot. Av. España 1732. Tel. 255982. 4|12|C|015|4|12

VENDO Lambretta 150 c.c. contado. Pringles 1452, San José. 4|12|C|028|4|12

VENDO Fiat 600 M. 68 chocado. Conjunto delantero y cabina de camión Dodge 66, Aristides Villanueva 147. Mza. Tel. 246841. 4|12|F|56711|5|12

VENDO camioneta Chevrolet modelo 66, recién rectificada, con facilidades de pago. Vta. particular, calle España 3460. Ciudad. 4|12|C|106|5|12

VENDO Gilera Spring chocada, tren delantero a reparar, motor nuevo. 25 de Mayo 1007. G. C. 4|12|C|120|4|12

VENDO cubiertas para recapar y nuevas 700 x 15, 640 x 13, 165 x 380, 550 x 15 y 475 x 15. Recibo ofertas por el lote. Tratar: Exequiel Tabanera Nº 2331, Ciudad. Sábado y domingo, de 8 a 12. 4|12|C|144|4|12

VENDO Chevrolet 63 SS, único en Mza., por su estado y líneas deportivas, recibo permuta. Salta 1444. Ciudad. 4|12|C|175|4|12

VALIANT II, 1963, bueno. Contado buen precio, permutas. Necochea 770, San José. 4|12|C|212|4|12

VENDO Círculo Citroen 3 CV, 25 cuotas pagas, Tel. 232706. 4|12|C|231|5|12

VENDO Rural Morris 1967. Tratar: Santiago del Estero 443, Ciudad. 4|12|C|232|4|12

VENDO: auto De Soto modelo 51, cupé. Camión Chevrolet Canadiense doble tracción. con volquete, 1 toldo seminuevo 15 mts. de largo x 3 mts. carpa. - Llamar al tel. 226455. 4|12|C|246|4|12

VENDO Ford Taunus 56, Total $ 130.000. Recibo moto. Dorrego 908. Guaymallén. 4|12|C|238|4|12

VENDO motor gasolero. Las Heras 1628. Guaymallén. 4|12|C|188|5|12

VENDO Renoleta mod. 64. Malvinas Argentinas 2352. Gllén. 4|12|C|193|5|12

VENDO compresor 300 l; block Falcon 73, caja Peugeot 69. - Chacabuco 558. 4|12|C|214|5|12

VENDO: Falcon 67, impecable. - Recibo menor precio. - Videla Castillo 3196. Cdad. 4|12|C|219|5|12

VENDO motor diesel 6 cilindros listo para bombeo o camión teléfono 960376. 4|12|F|59628|5|12

VENDO urgente Rastrojero 57 motor reparado. Líquido 250.000. Godoy Cruz 1069. San José. Teléfono 259203. 4|12|T|04662|4|12

VENDO un eje con dos ruedas armadas, 1 tubo de oxígeno, un juego de soplete completo. Salta 683. G. Cruz. 4|12|F|44794|4|12

VENDO Fiat 600-71, particular. Patricias Mendocinas 1996. San José. 4|12|F|59537|4|12

VALIANT IV 67 - GT deportivo. Muy bueno, vendo, permuto. - Lencinas 786. San José. 12 hs. en adelante. 4|12|C|291|4|12

VENDO taxi Dodge 70, gasolero $ 800.000 y facilidades, Santa María de Oro 1034, Gllén. Ver de 14 a 20 horas. 4|12|C|267|4|12

VENDO Fiat 1.100: modelo 1963, facilidades; una joya. Buenos vecinos 460, Rodeo de la Cruz señor Martín Molina. 4|12|C|242|5|12

VENDO taller de motos, completo; motoneta N.S.U. 175 cc. y moto chica. Permutas. San Martín 1769. Las Heras. 4|12|C|361|4|12

VENDO Renault y Baqueano 1962, Recibo permuta. Corrientes 412. Ciudad. 4|12|C|361|4|12

VENDO camión Chevrolet 71, recibo a cta. Camioneta 72-76. - Tel. 261049. 4|12|F|59554|5|12

4-L/66 oportunidad al contado por ausentarme. Patricias Mendocinas 566, Godoy Cruz, teléfono 247546. 3|12|T|04625|5|12

80.000 TOTAL Ford 40. Boulogne Sur Mer 1005, Villa Hipódromo. 4|12|C|147|4|12

Ventas Varias

A BALANZAS heladeras, equipos carnicerías, despensas, bares, confiterías, panaderías, 251749. San Martín 2614. 3|12|C|804|805|9|12|D

A AHORRAR, estanterías metálicas, mostradores carniceros, vitrinas, exhibidores, créditos 251749, San Martín 2614. 3|12|C|804|805|9|12|D

A 6 COLCHONES, cama cromada una plaza, 2 máquinas coser, garrafa, trajes, vestidos, camisas, pantalones. San Lorenzo 1797, Guaymallén. 3|12|C|752|5|12

A HORNO pizzero 24, 12 y 6 pizzas ofertas $ 59.000 heladeras vitrinas, sierras carniceras, cortadoras, balanzas. Ventas, Chacabuco 601, Mendoza. 29|11|C|507|5|12

A HELADERAS eléctricas comerciales, vitrinas, de todos los tipos y modelos a los precios más bajos de plaza. Tratar en Entre Ríos 89. 4|12|F|56622|31|12

A BALANZAS, cortadoras de fiambres, picadora de carne, a los precios más bajos de plaza. - Tratar en Entre Ríos 89. 4|12|F|56650|31|12

A PARTICULAR vendo por ausentarme, dormitorio matrimonial, comedor, 8 sillas tapizadas, heladera familiar "Siam", Carril Nacional 1747, San José. 4|12|C|189|4|12

ACRILICOS, letreros luminosos -Neón-; moldeados plásticos para la industria en general. Fiberglas. Ramírez y Costanera. 26|11|F|54498|5|12

AMOBLAMIENTOS p|cocina, mesadas, juegos de comedor en fórmica, juegos jardín. Precios increíbles. Créditos, Tel. 291694. 3|12|F|56404|5|12

ALMENDRAS, Nueces, Frutas abrillantadas, Pasas sultaninas, Semillería "La Confianza", Mercado Central. 1|12|C|286|7|12

ANTIGUEDADES vendo, compro sillones, mesitas, juego viena hamaca, Viena, lámparas, apliques, faroles, gobelino, reloj de pared. Visítenos. José F. Moreno 2050, Ciudad. 1|12|C|236|14|12

AJI, Pimienta, Orégano, Hongos, Coco rallado. Pimentón. Venta por gramos. Semillería "La Confianza", Mercado Central. 1|12|C|286|7|12

APROVECHE, bomba Bibonette p|agua, nueva, máquina p|hacer bolsas polietileno nueva, heladera Siam a kerosene usada, bombas p|calderas t|medidas nuevas, precios únicos, facilidades, Cicar, Granaderos 2364, Tel. 254817, Mza. 4|12|C|288|6|12

ATENCION: Bares, confiterías, mesas en fórmica, desde $ 2.300. Sillas a precio costo. Videla Castillo 80, L. Heras. 4|12|C|307|4|12

BOLSAS polietileno, todas medidas. Bolsas para residuos. Por mayor y menor, vendo. Teléfono 291822. Horario comercio. 4|12|C|158|4|12

BROMBERG, Singer, Necchi, coser-bordar. Otra tapicera. Vendo, Clark 262. 2|12|C|585|8|12

CAÑAS 1ra., 2da., 3ra., cantidad, vendo. Bandera de los Andes 3990 - Guaymallén 3|12|F|56339|4|12

CASA Pussetto: liquidación total de muebles y colchones. - San Martín 220, Ciudad. Tel. 290956. 4|12|C|79|5|12

CACHORROS Fox terrier, puros, vendo. Teléf. 290699. 4|12|C|177|4|12

CACHORROS ovejero alemán puros vendo. San Martín 471, Las Heras. 4|12|C|361|5|12

DORMITORIO 2.700.000; ropero 1.300.000 y mesa nerolite 700.000, Estrada 507, Ciudad. 4|12|C|185|6|12

DOY tierra para chacra. San Martín Sur 709, Godoy Cruz. 4|12|F.56684|6|12

EQUIPO Odontológico nuevo sin uso "SBZ" vendo apurado. Escucho oferta. 9 de Julio 1661, Lunes. 4|12|C|100|5|12

EXCEPCIONAL oportunidad, por cierre vendo contado, Televisores, combinados, etc. Patricias Mendocinas 566. Godoy Cruz. Teléfono 247546. 3|12|T|04624|5|12

ESCALERA vendo "Eterna", 4,60 de altura, usada, $ 8.000. Compensador Cane, tarro doble, con pistola. Ideal pintores, lustradores, et, 20.000 de contado. Ayacucho 454, Cdad. 4|12|C|290|4|12

ESTANTERIAS metálicas modulares, exhibidores. Financiación. Fábrica. 9 de Julio 1733. Teléfono 216535. 27|5|F|20036 Pte.

HELADERAS eléctricas y gas, bombas p|agua, amoblamientos, inodoros s|náuticos, químicos, etc. - Andina, Anzorena 335, Godoy Sruz. 4|12|F|56512|15|12

JUEGO de living español vendo, sin uso. Sarratea 746, V. Hipódromo. 4|12|F|56717|4|12

LADRILLONES $ 8,20, puesto en obra. Fábrica del Norte. Teléfono 255867. 2 |12|C|645|6|12

LIQUIDO servo y bomba Sylvania doble circuito, $ 25.000. Entre Ríos 594. De 8 a 12 Hs. 4|12|C|291|4|12

MAQUINAS escribir 880 mensuales, calcula 450. Teléf. 215964. Taller Armando. 1|12|C|177|7|12

MAQUINA de escribir Remington 100 semiplanillera, tabulación decimal, vendo contado $ 75.000. Sábado y domingo Tel. 245603. Lunes a viernes Tel. 249265. 4|12|C|274|5|12

METEGOLES vendo reacondicionados a nuevo. - R. Obligado 732, Godoy Cruz. 4|12|C|134|135|5|12

OFERTA, vendo equipo de carnicería completo. Confraternidad Ferroviaria 890, 4ª Sección. Ciudad. T. 230095. 4|12|C|217|4|12

OVEJERO alemán, cachorro macho y hembra, puros, vendo. - San Martín 26. Rodeo del Medio. 4|12|C|681|5|12

PORTON corredizo, 4 puertas con vidrios. 2º Barrio Unimev, manzana N, Casa 20, Azcuénaga 529. 4|12|C|145|5|12

PUERTAS Modernfold vendo, usadas a nuevo. Llamar lunes a viernes. Tel. 243339. 3|12|C|682|9|12

PERMUTO por lote o vendo heladera vitrina, balanza, cortadora fiambre, envases y estanterías. Tel. 262358. 4|12|C|248|249|5|12

PIANO alemán concierto vendo bajísimo precio. Chuquisaca 937, Barrio San Ignacio, Godoy Cruz. 4|12|T|04664|4|12

TELEVISOR 1.100.000, otro 1.580.000 combinado 470.000, grabador 1.100.000. Salta 2942. 4|12|C|227|5|12

URGENTE por viaje vendo un aparador, una vitrina y un espejo clásico francés $ 30.000. - Matienzo 2226, Barrio Tamarindos, Las Heras. 4|12|C|951|4|12

VENDO motor eléctrico 40 H.P. U.S.A. único, recibo automotor, San Miguel 607, Las Heras. 4|12|C|364|4|12

VENDO silla ortopédica $ 1.500.000. Allayme 541, San José. Atiendo sábado tarde, domingo todo el día. 4|12|C|928|4|12

VENDO equipo Audinac AT-510. 6 de Setiembre 884, Las Heras. 2|12|C|495|4|12

VENDO: silla de ruedas, cocina Arthur Martin, buen estado, Teléfono 291014. 4|12|C|107|4|12

VENDO juego inglés: mesa, 6 sillas. Roque Sáenz Peña 308, - Ciudad. 4|12|F|56717|4|12

VENDO carrocería Rastrojero y reloj taxímetro. Tel. 224678. - Mármol 1114, Godoy Cruz. 4|12|C|98|4|12

VENDO radio grabador estereo portátil Panasonic, último modelo, y Minolta último modelo. Tel. 241745. 3|12|C|869|4|12

VENDO perro Pekinés, Amengual 1540, G. Cruz. T. 290852. 4|12|C|342|4|12

VENDO por viaje juego living con sofá-cama, espejo, mural de estilo y otras pertenencias. Desde 11 hs. en adelante. Rondeau 337, Dpto. 6, Ciudad. 4|12|C|294|4|12

VENDO cortadora fiambres Bianchi legítima, eléctrica seminueva. Clark 329. Tel. 240295, Mza. 4|12|C|240|5|12

VENDO cocina sandwichera a gas, 2,50 mts. de largo, ideal carrito bar, Clark 329. Tel. 240295, Mza. 4|12|C|240|5|12

VENDO una cocina, una heladera familiar, un mostrador chico, Del Valle Iberlucea 1861, Godoy Cruz. 4|12|C|257|4|12

VENDO auto Chevrolet 63, departamento discreto, muebles antiguos. Famatina 850, Rodeo de la Cruz. 4|12|C|220|5|12

VENDO heladera Siam, ropero, toilete. Barrio Cano O-3-1 Ciudad. 4|12|C|277|4|12

VENDO ropero nuevo cedro ench. en caoba. Lamadrid 251, Dgo. Gllén. 4|12|C|280|5|12

VENDO gallinas, guano y ponederos. Calle Castro Barros s|n, Entre Roca y Mitre, General Ortega, Maipú. 4|12|F|59632|5|12

VENDO deformadora para calzado y máquina de coser, Wilde 3640, 2º Barrio Unimev. Villa Nueva. 4|12|T|04671|4|12

VENDO pesetas, San Martín 895, Las Heras. 4|12|C|361|4|12

Compras Varias

"A-A". AMITRANO - Martillero, Tel. 247711. Aristides Villanueva Nº 332, ofrezca muebles, antigüedades maquinarias, artículos generales. Pagamos mejor. Anticipamos dinero 9|6|F|12224|Pte

A SELLA, Martillero, Tel. 247447 Tiburcio Benegas 776, ofrezca muebles, artículos hogar, maquinas usadas. - Dinero en el acto. 11|2|F|36991|Pte

A - BENTURINO - Martillero, Teléfono 248730 y 244335. Av. Colón 669. Ofrezca muebles, antigüedades, artículos de hogar Anticipo dinero 2|1|F|7828|Pte

ANTIGUEDADES compro 12 sillas coloniales, muebles antiguos, adornos y varios, Tel. 258633. 1|12|C|236|7|12

COMPRO colas de zorro. 9 de Julio 1148, Mendoza. Tel. 231509. 28|11|F|55172|5|12

COMPRO heladeras vitrinas; cortadoras, sierras, heladeras carniceras, mercaditos. Olascoaga 601, Teléf, 252307. 4|12|C|181|10|12

MOTORES eléctricos, amoladoras, soldadoras, compresores, compro contado. San Martín 359. Las Heras. 2|12|C|452|19|12

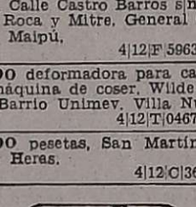

Ocupaciones Varias Pedidas

ATENCION: se necesita señoritas buena presencia para Club Nocturno, buen sueldo, presentarse de 21 a 24 hs. Gral. Paz y 25 de Mayo, Ciudad. 4|12|C|101|102|4|12|AD

CAPATAZ para propiedad horizontal, práctico en manejo de personal y terminación de obra Mitre 685, ciudad. 3|12|T|4597|4|12

CAPACITESE, Siga un curso practico máquinas y herramientas, Tornería, Soldadura, Carpintería, Mecánica Automotor, Matemáticas. Dibujo Técnico. Interpretación de Planos. Taller Escuela Fundación E.A.G. Lamadrid 999 (altura calle Dorrego al 700). Guaymallén. 10|8|F|96141 Pte.

DIBUJANTE proyectista con experiencia en instalación de vapor, con dedicación total o parcial. Conocimientos de Normas. Dirigirse a Pte. Rte. P.R. (19) Diario LOS ANDES. 3|12|C|110|4|12|D

EMPLEADA para escribanía necesito, buena dactilógrafa, P. Mendocinas 1071, local 3, Mza. 3|12|C|659|4|12

EN SAN MARTIN vendedores|as de cremas heladas. Presentarse Las Heras 227. 4|12|F|59624|5|12

MUCHACHO lava copas para limpieza, parrillera sandwichero con referencias, San Martín 2469 - Cdad. tratar después de las 18. 4|12|F|44788|5|12

NECESITO oficiales albañiles y ayudantes. Tiraso 350, Barrio Sta. Ana. Tel. 261735. 4|12|F|60004|4|12

NECESITO medio oficial albañil y 2 ayudantes. Galería López, local 4, Lavalle y Godoy Cruz, San José, Guaymallén de 8 a 12 horas. 4|12|T|04679|4|12

NECESITO calderista con carnet, presentarse sábado de 8 a 13 hs. Lunes 8 a 17 hs. Paraná 732, Mza. 4|12|F|44796|4|12

NECESITO oficial chapista o medio oficial. Lisandro Moyano 95 Las Heras. 3|12|T|04631|4|12

NECESITO maquinista de minerva. Imprenta Castro, Pablo Iglesias 2666, Godoy Cruz. 4|12|T.4650|4|12

NECESITO vendedores para imprenta y almanaques, excelente comisión y premio. Pablo Iglesias 2666, Godoy Cruz. 4|12|T.4651|4|12

NECESITO viajante con experiencia en repuestos. San Martín 369, Ciudad. Horario de comercio. 4|12|F 56681|6|12

NECESITO albañil. Paso de los Andes 683, Ciudad. 4|12|C 170|4|12

PEONES albañiles. A. Alvarez 494. 4|12|C|190|4|12

REFRIGERACION, oficial mecánico necesito. Bolivia 1271. Villa Nueva. 3|12|C|904|4|12

SE NECESITAN cortadores de carne en Supermercado C.E.C. Marcos Sastre y Calle 14, Godoy Cruz. 2|12|T|04589|4|12

TORNERO, aprendiz adelantado necesito. Bolivia 1271. Villa Nueva. 3|12|C|904|4|12

OFRECIDAS

CHILENO joven experiencia trato público necesita trabajo. Rodríguez 2863, Cdad. Miguel Henríquez. 4|12|C|213|4|12

OFRECESE señorita cuidar enfermos convalecientes o Babysister. Llamar Tel. 223680. 4|12|C|931|4|12

PARTES enlace, tarjetas, impresiones en general. Consúltenos sin compromiso. Teléf. 291822. Horario comercio. 4|12|C|158|4|12

SE OFRECE señorita buena presencia, para trabajos de oficina, buena dactilógrafa. Gorriti 3177, V. del Parque, Godoy Cruz. 4|12|C|108|4|12

SE OFRECE joven, chofer mecánico o cualquier trabajo. Calle Córdoba Nº 95, Luján de Cuyo. 4|12|C|234|4|12

Ofrecidos Varios

ENRRI SERVICE

DESTAPE CLOACAS

DE URGENCIA

Teléfono 230680.

Calefones, limpieza y reparaciones en el día, instantáneos y térmicos, sopleteos de cañerías de agua caliente. Plomería. - Filtraciones. 2|12|C|623|4|12

EMPRESA LOYOLA

Teléfono 217460

A destapar cloacas, desagües, cañerías agua caliente, limpieza calefones, plomería en general. Esta empresa realiza los trabajos con responsabilidad y de urgencia. 1|12|C|264|4|12

A EMPRESA de empapelado y pintura, decoraciones, servico rápido, Teléfono 291126. 3|12|C|696|7|12

A DESTAPAR cloacas, desagües, calefones gas, plomería. "Trabajos garantidos". Tel. 250617. 8|6|F|79473|Pte.

A DESTAPAR cloacas, cañerías, calefones, plomería. 242948. Juan B. Justo 564. Godoy Cruz. 25|11|C|588|18|12

A DESAGOTE pozos, cámara séptica, destapes cloacales La Moderna. Teléfono 243865. 25|11|C|563|24|12

A - DOMICILIO: Reparamos lavarropas, calefones instantáneos, cocinas, plomería, Rioja 355, 247987. 4|12|C|338|4|12

SOMECA s.a.

SOCIEDAD MENDOCINA DE CALES Y AFINES

BENEFICIESE

abonando con CREDI CAJA y aprovechando estas ofertas:

PALAS de palear GERARDI $ 2.351.—

TENAZAS Armador Nº 25 $ 865.—

ASFALTO liquido de 200 litros $ 15.000.—

TECHO PLAST de 20 litros $ 16.000.—

PINTALUM de 20 litros $ 12.253.—

SALPICRTTE Nº 700 $ 970.—

SILISTON de 10 litros $ 720.—

MAGIC

PRECIOS ESPECIALES A EMPRESAS CONSTRUCTORAS Y REVENDEDORES

URQUIZA 357 TEL. 250158

Y PARAGUAY 2532/44

TEL 232337 MZA.

4|12|F|4|12

A DESAGOTE pozos, cámaras sépticas, limpieza cañerías. UNIMEV. Teléfono 261745. 16|10|F|99829|Pte

A DOMICILIO se ofrece plomero; servicio rápido. Teléf. 259929. 28|11|C|471|4|12

A DOMICILIO se ofrece plomero, servicio rápido. T. 220322 - 255161 29|11|C|471|4|12

A DESTAPAR cloacas, albañiles, plomero, ar

CARLOS AMITRANO

Por orden del Sr. Luis E. Correa Llano y Sra. María I. Correa Llano de Sanmartino

SUBASTA

SIN BASE IMPORTANTE

TODO EL MOBLAJE - OBRAS DE ARTE - ANTIGUEDADES

MAÑANA 9 Hs. - SAN LORENZO 656

(FRENTE A PLAZA ITALIA)

Buen piano alemán "Ortiz y Cusso", "3 pedales; Cuadros Quinquela Martín, Delhez y otros; Reloj Imperio y otros; Jarrones mármol y bronce; Estatuas; Arañas; Alfombra; Hamaca Viena; Combinado Motorola B.G.H.; Radio; Televisor Doverman, flamante; 2 heladeras Doverman y Peabody; Torno relojero import.; Violín muy fino (Antonius & Hieronymus F. R. Amati); Máquina escribir Remington 90 es. perf. estado; Juego cubiertos; Platos Limoges; Porcelanas; Proyector Sekonic y Filmadora Crown 8; Dresoire francés mármol y espejo; Máq. coser y bordar "Naumann"; Estetoscopio y tensiómerto; Lote libros; Turbocirculador y ventilador; Estufas; Motocicleta "Siam" 48 cc. y Bicicletas; Cocina y calefón (instalados); Lavarropa; Victrola; Cantidad rollos Pianola; Aspiradora y Enceradora; Materiales construcción; Ropa y en Muebles: Gran comedor, Regio living francés, almohadones pluma; Dormitorio francés clásico con mármol y moderno matrimonial, flamante; Gran ropero Luis XV con espejos; living Provensal; Vitrina Luis XV; Escritorio y Biblioteca estilo; 2 soberbios sillones españoles tallados; Cama bronce; Colchones; Juego patio; Valijas; Muebles cocina; y muchos imposible detallar.

También se rematará un automóvil Renault Gordini 62. Gran remate con muebles y artículos de calidad y de excelente procedencia. Entrega indefectible día lunes. Se vende esta propiedad.

Visite exposición, hoy de 9 a 13 y de 16.30 a 20.30 hs. Amitrano - Martilleros.

4|12|F|56680|4|12

A Comerciantes Arg. y Chilenos

Urgente vendo magnífico negocio de Relojería, Regalos, Cigarrillos y Anexos c|taller comp. Relojes, Encend. Afeitadoras. - B|alquiler. Acepto coche p|pago. Local Nº 1 - FERIA GUAYMALLEN de 8 a 12 hs. - Teléfono 249414

4|12|C|276|4|12

Renault 12 - 74

Una Poya vendo Contado PRECIO OPORTUNIDAD Teléfono 241402

4|12|C|245|4|12

Acondicionador de Aire EMEGE

NUEVO - 3.000 FRIGORIAS Vendo - Precio ocasión TELEFONO 980616

4|12|F|59622|4|12

COMPRO CAMPO

Inculto s|ruta San Juan, desvío a Lavalle, Costa de Araujo, Gustavo André o alrededores. Preferentemente con derecho agua LLAMAR TELEFONO 249670

4|12|C|321|4|12

FRIGORIFICO PARA VINOS COMPRAMOS

Llamar días hábiles en horario de Comercio Tel. 225377

3|12|C|819|5|12

San Rafael - Urgente

Necesitamos personas con ½ día disponible o 3 hs. diarias. - Amas de casa. Profesionales. Estudiantes. Obreros. Jubilados. Empleados. Docentes.

GANE $ 315.000 m/n.

Por día sin desatender sus obligaciones. Mayores de edad y con documentos.

SAN LORENZO 90 - CIUDAD DE SAN RAFAEL

3|12|F|59415|5|12

Departamento Tonsa

S/calle San Martín, 3 dormitorios, amplio living comedor, 2 baños, cocina, lavandería, habitación y baño servicio. Muy luminoso. Vende: Opromolla Inmobiliaria - San Juan 1179 - P. B. - Of. 4. Ciudad. Tel. 242398.

3|12|F|56408|4|12

EMPLEADO

para atender salón, ramo automotor, únicamente por carta a: HUGO HECTOR BRUNO - Beltrán 536

1|12|F|56036|5|12

ALQUILO SALON 450 m2

Para pequeña Industria o Depósito, c/Fuerza motriz y teléfono. Brasil 373 - Godoy Cruz

3|12|F|58432|5|12

NECESITAMOS URGENTE **OFICIAL TERMINADOR**

PARA CARROCERIAS DE OMNIBUS

PRESENTARSE EN: ALEM 1898 — Benegas — GODOY CRUZ MENDOZA — DE 7 a 15 HORAS

3|12|F|59381|5|12

ORO

PAGO m$n. 130.000 Gr. Of. SAN MARTIN 960

26|11|F|54448|10|12

CEMENTO $ 430

Todo para la Construcción. GODOY CRUZ 3171 Villa Nueva - Teléf. 261689

5|9|F|25115|Pte.

Distribuidora Textil "J. O."

INFORMA AL COMERCIO EN GENERAL Y REVENDEDORES

que dispone de amplísimo surtido de Pantalones, Sacos, Conjuntos Jeans, línea CHEMISSE para entrega inmediata, Remeras, Damas algodón, Blusas, Soleros, Colchas, Manteles, Sábanas y Pañuelos.

GRANDES FACILIDADES DE PAGO PRECIOS ESPECIALES A REVENDEDORES

San Martín 1137 - Godoy Cruz Mendoza - Teléfono 227591.

1|12|F|59196|5|12

PLAYA DE TONGOY (Chile)

Vendo casa aislada 500 m2. de terreno, 130 m2. construidos en dos departamentos independientes. Totalmente alhajada para 10 personas. Linda vista al mar cerca de playa y hosterías. Precio contado, equivalente a Dólares $ 6.550.000.

Tratar: MIREYA DE PAPIC - ALFREDO BERNDT 1802 TELEFONO 208 — LA SERENA — CHILE

3|12|C|395|5|12

Declaraciones de Reutemann

BUENOS AIRES, 3 (NA). — "Los pilotos no están interiorizados de los problemas existentes entre organizadores de competencias y constructores de máquinas", dijo este mediodía al arribar procedente de Milán el automovilista argentino del equipo italiano de Enzo Ferrari, Carlos Alberto Reutmann.

El piloto, que tuvo respuestas parcas y evasivas, no pudo evitar que algunas de ellas fueran muy expresivas como cuando un cronista le preguntó en torno a las relaciones con su colega Clay Regazzoni.

Fue entonces que Reutemann dijo que las relaciones son buenas, a lo que el cronista replicó: "Pero Regazzoni recientemente tuvo algunas manifestaciones agraviantes para con usted", "esos son problemas de Regazzoni...", respondió por fin el piloto.

Acerca de la crisis institucional que tiene pendiente la realización del campeonato mundial del año próximo Reuteman dijo claramente que "los pilotos no están interiorizados de los problemas que existen entre organizadores de competencias y constructores de máquinas".

Reuteman, que por primera vez llega a la Argentina en su calidad de piloto de Ferrari, dijo, consultado al respecto, que la realización del gran premio de la República Argentina "debe ser recidida por los organizadores argentinos".

Tras la escueta respuesta, un cronista le preguntó cómo se siente como nuevo integrante del equipo de Ferrari, a lo que contestó: "Bien, muy bien". Enseguida se le inquirió acerca de cómo lo había recibido la afición automovilística italiana. A lo que agregó: "Yo diría que bien". Otra pregunta giró en torno de si la Argentina está capacitada para organizar grandes premios, lo cual fue contestado afirmativamente por el conocido piloto santafesino que agregó que "en 1974 se organizó aquí una excelente carrera. En la Argentina —añadió— hay gente capaz e inteligente para organizar grandes premios".

Consultado sobre el estado físico de su compañero de equipo Niki Lauda dijo que "está muy bien. Recientemente lo operaron y se recupera satisfactoriamente, especialmente de la vista".

Hoy, en el Luna Park, Méndez vs. Echegaray

BUENOS AIRES, 3. (Télam). — El sanjuanino Víctor Echegaray, campeón argentino y sudamericano de los livianos júniors, y Oscar "Cachín" Méndez de Bahía Blanca protagonizarán mañana la pelea de fondo de la velada boxística del Luna Park, prevista a diez vueltas.

El combate remplaza al que iban a sostener el campeón argentino de los plumas, Benicio Sosa y Juan Domingo Malvarez, por el título y que fue cancelada por enfermedad del chaqueño.

G. P. en la Argentina

PARIS, 3 (UPI). — El presidente de la Comisión Internacional de Deportes (CID), Pierre Ugeux, dijo hoy que hay grandes esperanzas de que se dispute el Grand Prix de la Argentina el nueve de enero próximo en Buenos Aires, a pesar de un boicot con el que amenazó la Asociación de Fabricantes de Automóviles de la fórmula 1 (FF-1).

La FF-1 dijo que no competiría en Buenos Aires, cuando los organizadores de la prueba proclamaron su adhesión al grupo de campeones mundiales de carreras (CMC), recientemente formado para proteger sus intereses en los convenios con la FF-1.

Después de una reunión de cuatro horas con los organizadores de los diversos Grand Prix y los patrocinadores de las pruebas en la sede parisiense de la CID, ésta y FF-1 emitieron hoy un comunicado conjunto por el que "el presidente de la CID tratará de hacer los arreglos necesarios para que se dispute el Grand Prix de la Argentina como estaba planeado".

La declaración agregó que "los problemas restantes se resolverán en la forma normal, en la próxima reunión que celebrará el 16 de este mes el grupo de trabajo de la CID y FF-1".

"Creo que ahora podemos decir que todos estamos contentos", declaró el jefe de FF-1, Bernie Ecclestone después de la reunión. Y al preguntársele si quedaban grandes problemas, respondió: "no creo que tengamos alguno".

Nacional

Gimnasia superó a Chacarita por 3 a 2

BUENOS AIRES, 3 (NA) — Gimnasia y Esgrima de La Plata obtuvo un inmerecido triunfo como visitante ante Chacarita Juniors por 3 goles a 2. (Prode Nº 2). Los locales, que hicieron el gasto del partido, no supieron definir a su favor y quedaron expuestos al contraataque de los platenses. Borgna, Tutino, Vega. Bordón y Montagnoli, fueron en ese orden los autores de los tantos.

Chacarita con un juego más atildado ejerció el predominio de las acciones a lo largo de todo el encuentro, pero su lento y ordenado trasiado no pudo concretarse en la faz ofensiva. Pese a tener más tiempo la pelota en su poder y adelantarse en el terreno, el local tuvo prácticamente las mismas opciones que Gimnasia, equipo éste que mostró un pobre y nada ambicioso planteo: esperar en el fondo y salir en contraataque en base a largos pelotazos. Sin embargo ganó el que menos hizo por el espectaculo, que a la postre dejo un saldo negativo reiterando el bajo nivel de juego que sobrelleva este torneo.

Los equipos

Chacarita Jrs. (2): Vivalda; Gizzi, Bordón, Moraes y Grimoldi; Ischia, Astudillo y Delgado; Vega, Rodríguez y Mansilla.

Gimnasia (L. P.) (3): Ducca; D'Alegre, Pérez, Nicolau y Di Bastiano; Verón, Echauri y Borgna; Fornari, Di Giacomo y Tutino.

Goles: 18 minutos Borgna (GELP); 24' Tutino (GELP), 35' Vega (ChJ), 49' Bordón (ChJ), 69 Montagnoli (GELP).

Arbitro: Aldo Ottone.

Cambios: Lavoratto y Ferrero por Rodríguez e Ischia (ChJ), Franco y Montagnoli por Di Giácomo y Borgna (GELP).

Recaudación: $ 210.600 pesos.

Bówling: campeón argentino 1976 fue el Litoral

MAR DEL PLATA, 3 (Télam). — La Federación de la zona del Litoral se clasificó campeón por parejas en masculino, del Octavo Campeonato argentino de Bowling de palos chicos, que se disputó hoy en esta ciudad.

AFA: primera B

BUENOS AIRES, 3 (NA). — La etapa decisiva del campeonato de primera división "B" comenzará mañana a las 17.45 con la disputa de las rondas del ascenso y del descenso, en cada una de las cuales participan seis conjuntos.

En la del ascenso lo hacen aquéllos que se ubicaron en las seis posiciones de vanguardia al término de las clasificaciones y en la del descenso, los seis últimos de esa ronda.

Los certámenes reducidos se disputarán a una rueda y en escenario neutrales debiéndose consignar que solo resta que ascienda un solo equipo de los dos fijados al comienzo de la temporada.

Debe recordarse en ese sentido que al término de la primera rueda de la clasificatoria, se reunieron los seis primeros en un torneo reducido cuyo ganador fue Platense, adjudicándose el derecho al ascenso inmediato para incluirse entre los participantes del Campeonato Nacional en curso.

Este es el programa de partidos a disputarse mañana:

Ascenso: Villa Dálmine vs. Lanús (en San Lorenzo); Almirante Brown vs. Tigre (en All Boys); Los Andes vs. Central Córdoba (en Témperley).

Descenso: Sarmiento de Junín vs. Sportivo Italiano (en Central Córdoba); Dock Sud vs. Defensores de Belgrano (en Deportivo Morón); Comunicaciones vs. Flandria (en Almagro).

Dólares para la selección española

MADRID, 3. (Télam-AFP). — Un total de 42.000 dólares embolsaron los premundialistas del fútbol español por el único juego que llevan disputado y ganado contra Yugoslavia uno-cero en Sevilla.

La Federación Hispana, que acaba de remitir sus respectivos cheques a los interesados, fijó en 2.500 dólares la prima individual por victoria en campo propio, en 3.400 por empate en cancha rival y en 5.000 por victoria en campo ajeno.

Si la selección ibérica consigue la clasificación para el mundial de Argentina-78, cada jugador que haya disputado todos los partidos previos percibirá, además, una prima global de 20.000 dólares y los que no hayan actuado en todos los encuentros cantidades proporcionales.

El seleccionador Laszlo Kubala embolsará por el mismo concepto primas dobles.

Ganó Giménez por nocaut

BAHIA BLANCA, 3 (Telam). — Con dos golpes potentes de derecha al mentón, Juan José Giménez (64,800 Kg.), primero en el escalafón nacional de los medio mediano liviano, venció por toda la cuenta al minuto del quinto asalto, al riocuartense, Mario "Martillo" Miranda (65,900 Kg.), en el combate de fondo, pactado a 10 vueltas, celebrado en el estadio "Norberto Tomás", del club Olimpo, de esta ciudad.

Campeonato argentino de hóckey sobre ruedas

MAR DEL PLATA, 3. (Télam). — Las selecciones de Mendoza y Santa Fe inaugurarán el próximo sábado en esta ciudad, el XXVI Campeonato Argentino de Hóckey Sobre Ruedas.

El certamen, que habrá de extenderse hasta el miércoles, se jugará en el patinódromo del Parque Municipal de Deportes con los auspicios de la Confederación Argentina de Patín y la organización de la Federación Marplatense de ese deporte.

Hoy se dio a conocer el fixture definitivo del torneo, que responde a este detalle:

Sábado 4: 15.30, desfile inaugural a las 16, Mendoza vs. Santa Fe 17, San Juan vs. Tucumán y 18, Mar del Plata vs. Misiones.

Domingo 5: A las 16, San Juan vs. Santa Fe; 17, Mendoza vs. Misiones y 18, Mar del Plata vs. Tucumán.

Lunes 6: A las 19, Tucumán vs. Santa Fe; 20, San Juan vs. Misiones y 21, Mendoza vs Mar del Plata.

Martes 7: A las 19, Tucumán vs. Misiones; 20, Mar del Plata vs. Santa Fe y 21, San Juan vs. Mendoza.

Miércoles 8: Misiones vs. Santa Fe; Tucumán vs. Mendoza y Mar del Plata vs. San Juan.

Copa Davis

Chile vs. Italia

SANTIAGO (Chile), 3 (UPI). — El presidente del Comité Olímpico chileno, Armando Gellona, informó que esa entidad ha decidido invitar a la final de la copa Davis de tenis, entre Chile e Italia, al presidente del Comité Olímpico italiano, Giulio Onesti y a otras autoridades del deporte internacional.

La final de la copa Davis 1976 está en programa para el 17, 18 y 19 de diciembre y aun cuando el gobierno de Italia no ha decidido si autoriza la presentación de los tenistas de ese país, éstos ya iniciaron el viaje a Santiago.

Los diarios locales en grandes titulares de primera página anuncian la llegada de los tenistas italianos.

Las "Ultimas Noticias" dice "viene Italia" y agrega que "en la cancha ganaremos la copa Davis", mientras el matutino gubernamental "El Cronista" señala: "Italia juega con Chile" y añade: "El deporte vence a la política; estruendosa derrota comunista".

El título es una referencia a la campaña desarrollada por sectores comunistas de Italia para tratar de impedir el viaje de los tenistas italianos porque, según dicen, jugar con Chile significaría el reconocimiento del gobierno militar chileno.

Gellona dijo que el acuerdo de invitar a las personas que rigen el deporte mundial se tomó para que ellos "comprueben el auge de la actividad física en nuestro país y adviertan la tranquilidad imperante en todo orden de cosas y el apoyo masivo que tiene en este instante cualquier espectáculo de tanta jerarquía como la final de la copa Davis.

"Su presencia en nuestra casa será una prenda de garantía y a la vez servirá para desvirtuar todos los comentarios malintencionados que se hacen contra Chile", agregó.

Recientemente se efectuo una prueba ciclística internacional en Chile que se desarrolló con toda normalidad y que fue ganada por Italia.

La CADAD tiene nuevas autoridades

BUENOS AIRES, 3 (Télam). — Un nuevo comité ejecutivo de la CADAD (Confederación Argentina de Automovilismo Deportivo) quedó elegido esta madrugada, al concluir la larga reunión de los delegados de las federaciones regionales que componen la entidad, siendo Eduardo Labartete el nuevo presidente.

En realidad no se eligen personas, sino federaciones. Son estas las que cubren el cargo que les ha sido otorgado. Labartete pertenece a la regional 2, que abarca el centro y norte de la provincia de Buenos Aires.

Por su parte, la regional 3 (sur de la provincia de Buenos Aires) puso como secretario a Guillermo Babera la 6 (provincia de Entre Ríos) colocó al frente de la tesorería a Rubén Disiuseppe y la FAPAC (Federación Argentina de Pilotos de Automóviles de Competencia) cubrió su vocalía con Héctor Avellaneda.

La primera vocalía le correspondió a la regional 9, que comprende las provincias de Tucumán, Salta y Jujuy, pero todavía no designó el miembro que la ocupará.

AVISOS CLASIFICADOS

(Viene de la Pág. anterior)

Cambiadores y Televisores

A UNICO servicio autorizado Winco, trabajos completamente garantidos, recibidos en canje su viejo cambiador. Rioja 1342.

20|11|C|669|9|12

REPARAMOS televisores, combinados, tubos, todas marcas. Electrogar T.V. Teléf. 255765.

2|12|C|456|8|12

TELESPAC, servicio técnico televisión a domicilio, todas las marcas, San Lorenzo 308. Teléfono 290613.

2|12|C|509|4|12

Compra y Venta de Libros

COMPRO libros secundarios, primarios, usados, Rivadavia 29. Odad.

4|12|C|218|6|12

Préstamos e Hipotecas

A DINERO facilito sobre automóviles, artículos del hogar. Teléfono 253460.

3|12|C|114|5|12-AD

Casas Rodantes y Embarcaciones

BOTE fibra vidrio, doble stanco, completo, vendo $ 100.000, facilidades. Santa Fe 131, Ciudad.

4|12|T|4666|4|12

CASA rodante, botes y trailer, compro, vendo y recibo en consignación. Carlos A. Zocco. - Güemes y Pueyrredón, Godoy Cruz. Teléfono 221710.

4|12|F|44775|6|12

CASA RODANTE 4 personas vendo o permuto, recibo auto o trailer. Salta 1444, Ciudad

4|12|C|175|4|12

CASILLA sobre micro De Soto 400, gasolero, reparado, permutas o facilidades. Olascoaga 1338, Las Heras.

4|12|C|150|5|12

Foto - Cine

KONICA, Autoreflex - T, flash electrónico Bauer E 160. Teléfonos 218118 - 291584.

4|12|C|137|5|12

Pensión y Piezas Amobladas

A - HOGAR Privado de Ancianos. Atención completa. P. Mendocinas 778. Tel. 242979.

30|11|C|905|5|12

A MATRIMONIO solo alquilo pieza amoblada, baño contiguo, cocina, (únicos). Godoy Cruz 2130, San José.

4|12|C|93|4|12

A ALOJAMIENTOS señoritas, caballeros, matrimonios, comodidades, agua caliente, cocina, teléfono. Quincenal, mensual. - San Luis 243.

4|12|C|91|6|12

ALOJAMIENTO caballeros, derecho cocina. Tucumán 342. G. Cruz.

2|12|C|449|4|12

ALQUILO pieza para matrimonio o caballero casa familia. Falucho 964, Dorrego.

4|12|C|289|4|12

CASA familia, pensión distinguida para personas ancianas. Maza 661.

2|12|C|538|8|12

CASA de familia, alquilo una pieza amoblada para caballero solo, Chile 2033, Cdad.

4|12|C|222|223|5|12

CASA familia barrio residencial, alojamiento distinguido a señor. Teléfono 262011.

4|12|T|4657|4|12

DISPONGO habitación amoblada, tres cuadras terminal. P. Toso 295, San José.

4|12|C|224|4|12

DISPONGO habitación para matrimonio. Nicolás Avellaneda 384, Cdad.

4|12|T|04661|6|12

ECONOMICA habitación amueblada, cocinar 1 - 2 señoritas, Godoy Cruz 976, San José. Teléf. 259004, Alejandro.

4|12|C|176|4|12

HABITACION amueblada casa familia, matrimonio solo. La Plata 316.

3|12|C|112|113|4|12|AD

HABITACION confortable comodidades, caballeros, General Paz 453-55, Cdad.

4|12|C|327|4|12

PENSION: con o sin comida, caballero de edad, casa de familia $ 180 diarios. Lavalle 385, - Godoy Cruz.

4|12|T|04668|5|12

Arriendos y Cambios

AA PROPIETARIOS seleccionen sus inquilinos por nuestro intermedio. Ofrecemos: eficiente servicio, garantizando su alquiler con total seguridad. No arriesgue, confíe en profesionales responsables. C. E. Barrra Oro, del Colegio de Martilleros y Corredores de Comercio. Atención personal y del señor J. P. Landar. - Mitre 1378, T. 251537, y 257726.

26|11|F|54515|Pte.

A-ALQUILAMOS 2 departamentos, 2 dormitorios, y demás comodidades $ 32.000 c|uno., en ciudad. Informer: Barrera Oro, Mitre 1378, Ciudad.

4|12|F|59682|4|12

A PROPIETARIO necesito alquilar buena casa, céntrica y amplia. Para empresario local - 255156.

4|12|T|04684|5|12

RECIBO en mi casa a pensionistas y pasajeros; con o sin comida. Tratar teléfono 224859.

4|12|T.4644|4|12

RESIDENCIAL da alojamiento y comida, mayores precios mensuales, Democracia 115, Godoy Cruz.

3|12|C|827|9|12

TENEMOS hospedaje estable o por noche. Perito Moreno 967, Godoy Cruz. Tel. 221123.

4|12|T|04656|4|12

UNA o dos personas dispongo habitación amoblada, casa fila., confortable ent, auto. Ascasubi 2642, San Ignacio.

4|12|C|287|4|12

$ 180 DIARIOS, pensión caballeros. Lavalle 385. Godoy Cruz.

3|12|T|4608|5|12

A ALQUILAR necesita matrimonio joven s/hijos, alrededores plaza Godoy Cruz, pago hasta $ 20.000, garantía y referencias. Llamar 221113.

4|12|C|143|4|12

A PROPIETARIO en San José casa de 2 ó 3 dormitorios, alquilo con opción de compra. Teléfono 218872.

4|12|T|04681|5|12

ALQUILO antisísmica, 2 dormit, zona G/Cruz, 3.000.000. Particular 223281.

4|12|C|141|4|12

ALQUILO Dpto. 3 dorm., Gutiérrez 600, m$n. 5.000.000. Garibaldi 100, 1 ambiente, m$n. 2.000.000. Canizo Puebla. Teléf. 247949.

4|12|F.56617|4|12

ALQUILO casa categoría, living, 3 dorm. garaje, patio y depen. servicio. 6ta. $ 40.000. Calle Buenos Aires 236.

4|12|C|155|4|12

ALQUILO 2 oficinas 3 ambientes, Godoy Cruz 428. Ciudad. Tratar encargado. Tel. 253562.

3|12|C|924|4|12

ALQUILO casa Almirante Brown 1689, Bermejo, Guaymallén. Dueño, Rawson 721, Panquehua, - Fernández.

4|12|C|361|5|12

ALQUILO dos casas, Ciudad, Godoy Cruz, tres habitaciones, cocina, baño, teléfono. Montalto Inmobiliaria, Coronel Díaz 316.

4|12|C|361|362|4|12

ALQUILO casa tres dormitorios, dependencias servicio, teléfono garaje. $ 60.000. Funes. Teléfono 216988.

4|12|C|361|4|12

ALQUILO galpón taller automóviles, local 6 x 3. Teléf. 220800.

4|12|F|44802|4|12

ALQUILO chalecito todos los servicios y teléfono 25.000 - Miguel Cané 341, Barrio Laprida Godoy Cruz, Teléf. 223468.

4|12|C|325|4|12

ALQUILO $ 30.000 chalecito con teléfono, Barrio Santa Ana: living comedor, 3 dormitorios, baño, cocina, garaje, patio. 9 de Julio 1030 - local 3, ciudad.

4|12|F|59533|4|12

ALQUILO departamento Tonsa, living, 3 dormitorios, 3 baños habitación de servicio, teléfono $ 45.000. Teléfono 260686.

4|12|C|320|4|12

ALQUILO excelente casa, quinta Sección, con teléfono, cuatro dormitorios. Boulogne Sur Mer, 1783.

4|12|C|308|4|12

ALQUILO casa 5ª Sección seis habitaciones para instituto, patios, jardín entrada vehículos 216796.

4|12|C|311|4|12

ALQUILO casa Corrientes 434, ciudad, tres dormitorios, garaje, patio y dependencias. Ver y tratar de 10 a 12 y de 19 a 20 hs.

4|12|C|192|4|12

ALQUILO departamento próximo Hospital Español $ 38.000, 2 dormitorios, cochera, dependencia servicio 223995.

4|12|C|262|4|12

ALQUILO departamento 1 ambiente, a matrimonio o persona sola, céntrico. Solares de Mendoza, Tel. 245781.

4|12|F|59636|4|12

ALQUILO salón y un terreno en San Martín Sur, Godoy Cruz, teléfono 960376.

4|12|F|59630|5|12

DEPARTAMENTO sobre Sarmiento, 2 dormitorios, amplísimos y dependencias a estrenar, alquiler anticipado 1 año sin reajuste. - Teléfono 290158.

4|12|F|56499|4|12

DUEÑO alquila casa grande para depósito, de 5 habitaciones, baño y patio. Ayacucho 494.

3|12|C|942|5|12

FABULOSA antisísmica estrenar 8 habitaciones, 4 baños, 2 privados $ 90.000 mensual. Urquiza 127. Of. 12 - 255156.

4|12|F|56706|4|12

LOCALES, c|sótano $ 20.000 c|u, centro. 215565 - 255741 martillero.

4|12|C|206|4|12

NECESITO alquilar casa con teléfono, sin intermediarios. Llamar 222989.

4|12|C|476|5|12

NECESITO zona céntrica, casa o parte, alquilar para foto Amitrano. Ofertas Tel. 259774.

4|12|C|160|5|12

RONDEAU 358 Dpto. 3, alquilo, 2 dormitorios, l|comedor, dependencias, patio y terraza. Ver de 8 a 11 hs. $ 30.000.

4|12|C|237|4|12

SOBRE calle San Martín, Godoy Cruz, amplio local, para negocio, con sótano, alquilo. Informes Ruffolo. Salta 792, Godoy Cruz. Teléfono 225571.

4|12|F|44786|5|12

SOBRE calle Salta, Godoy Cruz amplio salón esquina, para negocio alquilo. Informes: Ruffolo. Salta 792, Godoy Cruz, teléfono 225571.

412|F|44784|5|12

SALON 100 m2. primera, teléfono, baño. Alquilo a responsable directo 256733.

4|12|T|4670|4|12

$ 15.000 departamento alquilo amoblado. Dueño. Alvear 1360, Villa Hipódromo.

4|12|C|300.4|12

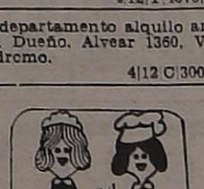

Servicio Doméstico Pedido

A EMPLEADA con o sin retiro. Aristides Villanueva 707, Cdad.

3|12|T|04637|4|12

COCINERA competente se necesita por medio día. Alberdi 113, Ciudad.

4|12|C|982|4|12

CHICA joven, servicio doméstico, sin cocina, con retiro. 8 a 17 hs. Tel. 224840.

4|12|C|221|4|12

EMPLEADA servicio doméstico General Paz 69, 1º Piso, Dpto. 5.

4|12|T.4639|4|12

LAVADO, planchado y parte limpieza, 8 a 12 hs. Referencias. - $ 500.000. Manuel A. Sáez 325, Ciudad. Teléfono 240707.

4|12|C|992|4|12

LAVANDERA competente, presentar referencias. Salta 456.

4|12|T|04680|4|12

NECESITO empleada que sepa cocina con recomendación c|adentro. Garibaldi 92 - 3er. Piso - J.

4|12|C|105|5|12

NECESITO empleada lavado y planchado. Martín Zapata 552, (continuación Montevideo) - Ciudad. Micro 6.

3|12|C|80|81|5|12|AD

NECESITO empleada medio día, sin lavado ni planchado Avenida Bandera de los Andes 2257, San José.

3|12|T|4614|4|12

NECESITO empleada servicio doméstico todo el día. Soler Nº 3, Godoy Cruz.

4|12|T|04677|4|12

NECESITO empleada con o sin retiro. Ropolo 6490. Dpto. 4. - Buena Nueva, Guaymallén.

4|12|T|04678|5|12

NECESITO empleada medio o todo el día. Alberdi 51. Cdad.

4|12|T|04667|4|12

SE NECESITA empleada servicio doméstico una cama adentro, otra medio día, traer referencias. Tratar: Bandera de los Andes 1736, San José. Tel. 260100, micro 53 en la puerta

4|12|F|59539|4|12

SE NECESITA empleada para servicio doméstico, con experiencia, todo el día, pago hasta $ 10.000, con referencias. Bernardo Ortiz 426, Godoy Cruz.

4|12|T|04669|4|12

OFRECIDOS

AGENCIA Lourdes ofrece 2 empleadas cama adentro, matrimonio, casero, cocinera - T. 227791.

3|12|C|931|4|12

LINDOR COVAS por WALTER CIOCCA

MAGO FAFA por BROCCOLI

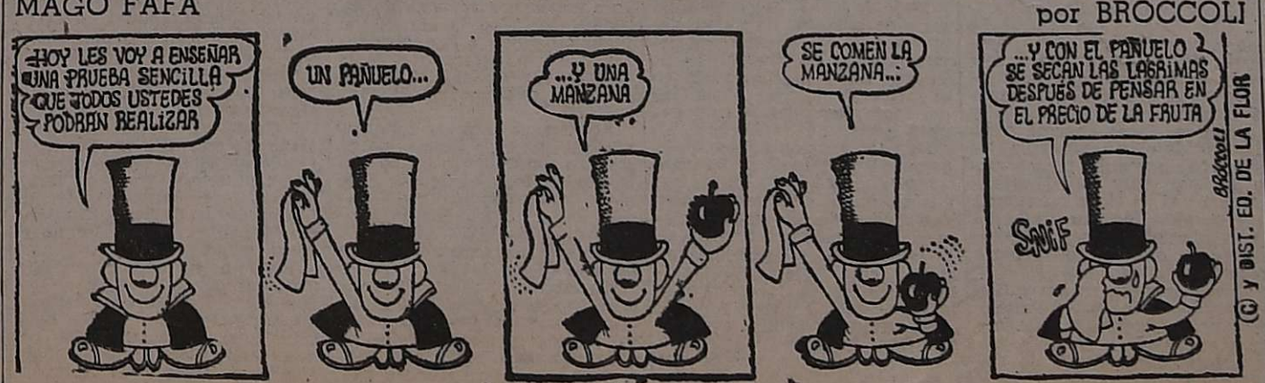

CORREO ARGENTINO Mendoza
Concesión Nº 47/Dto. 8º
Franqueo a Pagar
Concesión Nº 228
Tarifa Reducida

LOS ANDES

MENDOZA — Sábado 4 de Diciembre de 1976 — Año XCV — Núm. 31.477

Fallo unánime

Triunfo de Ramón Soria

Consagratorio triunfo obtuvo anoche el campeón mendocino de los moscas Ramón Soria (51,600 kg.), frente a Raúl "Nico" Pérez (52,400 kg.) en el ring de la Federación Mendocina de Box, tras un enfrentamiento de alta escuela.

Con aplausos recibió el público el fallo de los jurados que fue unánime. El señor Domingo Trifiletti acordó una unidad a Soria, mientras que los señores José Costa 100/97 y Arturo Gióveni 100/96. Nuestra tarjeta 100/97.

No hubo ganancias para los protagonistas en los primeros seis asaltos. Por igual Pérez y Soria expusieron entonces fina inteligencia boxística. De allí en más, creció en intensidad el combate. Soria muy efectivo en su línea de pelea comenzó a privar en la colocación de los impactos. Se llegó así al round final donde Pérez se jugó el todo por el todo en busca de aminorar la ventaja de su adversario provocando un intercambio que prácticamente duró los tres minutos. Esto provocó el aplauso del concurso que a despecho del resultado, concurrió a uno de los mejores espectáculos del año. Muy bueno también el desempeño del árbitro señor Rubén Borgias. Prácticamente pasó inadvertido.

No llegó a su término el combate entre los moscas Gustavo Ballas (49,900 kg.) y Raul Anchagno (49.500 kg.). Una herida sobre el ojo izquierdo de Anchagno indicó a su segundo principal —muy atinadamente a provocar el abandono al comienzo del quinto asalto. Ganaba entonces por puntos Ballas en muy buen espectáculo. Juez el señor Ruggiero Gianfrancesco. Bien.

Navarro por K.O.

También en un enfrentamiento de corte espectacular, Héctor Navarro (63,400 kg.) se impuso por nocaut en el quinto round a Juan Carlos Poblete (62,500 kg.) con el arbitraje del señor Omar Dris. El mejor boxeo de Poblete se estrelló esta vez con la fuerte pegada de ambas manos de su rival.

Recaudación: $ 320.000.

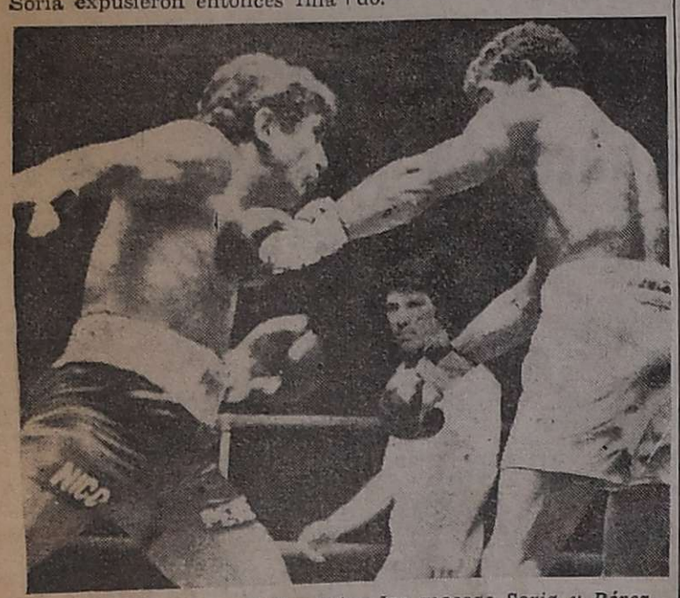

Un pasaje del combate entre los moscas Soria y Pérez. Excelente pelea con un justo vencedor fue la de anoche en la Asociación Mendocina de Box.

Ciclismo de ruta mañana en Medrano

Con la organización del Club 3 Acequias, de Medrano se disputará mañana desde las 8 la primera carrera ciclística de ruta con punteo para el campeonato de la Asociación Ciclista Mendocina. Participarán ruteros de las categorías superior a cuarta y se competirá en un circuito de 35 kilómetros que será cubierto en cuatro ocasiones.

También mañana en el Prado Español se correrán pruebas para juveniles, menores e infantiles, desde las 7.30.

Torneo Provincial

El puntero y su escolta mañana en Gral. Alvear

Mañana se disputará íntegramente la séptima fecha del campeonato de fútbol Provincial. El programa de partidos será el siguiente: Energía Atómica vs. Real del Padre, San Carlos de Chapanay vs. Sportivo La Consulta, Deportivo Sarmiento vs. Independiente Rivadavia, Godoy Cruz vs. La Pampa y Pacífico vs. Luján Sport Club. Los nombrados en primer término actuarán de local y los encuentros darán comienzo a las 18.

Cuando sólo restan tres jornadas, aumenta la expectativa por cuanto Luján, Pacífico e Independiente Rivadavia, se encuentran en óptimas condiciones de lograr el título de campeón. Justamente mañana se enfrentarán en el Sur de la provincia el puntero del certamen, Luján Sport Club y Pacífico, que permanece segundo en la tabla de posiciones, habiendo despertado, lógicamente, la atención de los aficionados alvearenses. Se estima que la recaudación superará los 100 millones de pesos.

Luján Sport Club introducirá una sola modificación en su formación con respecto a su último compromiso. Reaparecerá el defensor Angel Mauricio Badía en la línea de cuatro, en lugar de Di Césare, que irá al banco. El director técnico Víctor Legrotaglie anunció el siguiente equipo: H. Mattsoli; Averza, Escudero, Vicino y Badía; Florit, Fredes y Olmos; Genolet, Oros y Zárate.

Se informó de Luján que mañana fletará ómnibus especiales para trasladar a los simpatizantes hasta el estadio de Pacífico.

Ricardo Di Rosso: puntero derecho de Pacífico de General Alvear. Estará mañana ante Luján.

El campeón a Tunuyán

Independiente, también con posibilidades de retener el cetro logrado el año pasado será visitante ante Deportivo Sarmiento. No jugará el arquero Eduardo Montilla, lesionado en su pierna derecha. Su lugar será cubierto por el juvenil Garín. El técnico Mario Imbelloni anunció el siguiente equipo: Garín; Chavero, Vergara, Cornejo y Alvaro; Tello, Galeassi y Sosa; Lombardo, Molina e Hita.

Godoy Cruz anunció también la misma formación. Restablecidos Dabalillo y Cattáneo de sendas lesiones, serán mañana de la partida contra La Pampa. El equipo será el siguiente: Giacchi; Valdez, Cattáneo, Dabalillo y Jofré; Sánchez, Ramiro y Márquez; Guardia, Loyola y Totera.

En cuanto a la formación del equipo de La Consulta será la siguiente: Pascualetti; García, Bayón, Lobos y Valdivia; Amarilla, Nonino y Morales; J. C. Morales, Antonigni y Lufi.

Sergio Vázquez, director técnico de San Carlos de Chapanay, dio a conocer el siguiente equipo para el compromiso con La Consulta. Saldría con: Ceballos; Bartolucci, Domínguez, Meyer y Sarmiento; Passini, Olguín y Aliberti; Díaz, Guzmán y Pérez.

Sarmiento, de Tunuyán, que recibirá a Independiente Rivadavia, formará de la siguiente forma: Bordon; Funes, Godoy, Quiroga y Bustos; Leonforte, Piña y Funes; Aguilera, Millicay y Leale.

General Alvear

GENERAL ALVEAR. — Ayer concluyó las prácticas el plantel superior de Pacífico y hoy a mediodía concentrado en el hotel Salamanca hasta horas previas al cotejo frente al puntero del torneo provincial, Luján Sport Club.

Gran atracción ha despertado el choque entre "Albinegros" y "Granates" que marchan ubicados en los dos primeros puestos de vanguardia del certamen, y según el resultado de este importante partido, podría tener ya el certamen una prematura definición, cuando restan solamente tres fechas por jugarse computada la de mañana.

El plantel del "Lobo" según Luis Bonelli, D.T. del campeón alvearense, tiene un estado óptimo y con una moral muy elevada y que todos confían en el triunfo. Un factor muy importante este, si se tiene en cuenta que Pacífico deberá enfrentar nada menos que al puntero, este renovado once de Luján que viene cumpliendo magnífica actuación de la mano de Víctor Antonio Legrotaglie.

Tras la práctica de ayer, tuvimos oportunidad de conversar con Franco Bailo, una garantía bajo los maderos del "Lobo" alvearense, y que está pasando por uno de sus mejores momentos en su campaña futbolística. Se refirió a que el plantel alvearense estaba consciente del difícil rival que le tocaba enfrentar, como así también de que según el resultado del partido iba a depender el torneo. Agregó: "Tenemos las esperanzas puestas en la victoria, también lo están los dirigentes y el aficionado. Solo esperamos poder cumplir un buen trabajo, y darle a esta gente que tanto nos viene apoyando la satisfacción del triunfo".

Real del Padre

El conjunto "Azul" de Real del Padre también cerró ayer sus prácticas de entre semana, y ya esta todo dispuesto y previsto para el viaje al vecino departamento de Malargue, donde deberá enfrentar a Energía Atómica equipo este que tras un debut auspicioso ha venido decayendo ostensiblemente. Real del Padre partirá hacia el lejano departamento sureño el domingo a las 7 de la mañana en ómnibus especial. Se dijo en el club, que no han surgido mayores novedades y que todo está en orden.

Lista "Unidad Azul"

La Agrupación "Unidad Azul" que postula como presidente al señor Salvador Iúdica en las próximas elecciones del club Independiente Rivadavia, realizará mañana en la Ciudad Deportiva, la proclamación de la lista en forma oficial. Luego será servido un almuerzo popular, a partir de las 13.

Por su parte, esa agrupación informó que realizará el lunes una conferencia de prensa, a partir de las 21.30, en el restaurante "Arturito" de calle Las Heras de nuestra ciudad. En ella se conocerán los lineamientos que pondrán en marcha, en caso de ganar las elecciones del 26 de diciembre.

Sportivo Patria llega hoy

Informo la oficina de prensa del club Atlético San Martín, que hoy a las 20.30 arribará a nuestra provincia la delegación de Sportivo Patria de Formosa, próximo rival de los "Albirrojos". El partido como es de conocimiento, se jugará en el estadio de San Martín, mañana a partir de las 17.

Los formoseños se alojarán en el hotel Lamicela de nuestra ciudad.

Orlando Enrique Genolet: nuevamente ocupará la plaza de puntero derecho en el líder del Provincial.

Interés por Miori y Tello

En forma extraoficial se supo que el club Colo Colo de Santiago de Chile, habría mostrado interés por lograr los servicios del delantero marplatense Carlos Horacio Miori. Al parecer las gestiones por lograr la transferencia se encontrarían bastante adelantadas, por una suma de dinero respetable.

En cuanto al volante José Santiago Tello, el interesado sería un club de nuestro medio de los llamados "grandes".

Arquero para San Martín

Atlético San Martín logró la transferencia del arquero Aníbal Fernández, proveniente de River de Paraguay. Fernández de 20 años de edad, con anterioridad estuvo militando en el club Atlanta de Buenos Aires. El pase se concretó a préstamo con opción a definitivo hasta 1977.

Deportes en Malargüe

MALARGÜE — Se disputó una nueva fecha del torneo de ajedrez departamental en el que se encuentra en disputa la copa challenge "Margarita T. de Ranco".

Raúl Becerra se impuso a Rafael Rodríguez (en 64 jugadas, abandonaron las negras); Arturo Lucero 1 Mario Bax 0 (abandonaron las negras en 51 jugadas).

Este torneo se viene disputando desde 1972, y fueron sus ganadores: Manuel Gutiérrez 1972, 1973 y 1975; Héctor Ranco 1974. Se adjudicará la copa el que obtenga el certamen en cinco años alternados.

Pape fútbol. - Organizado por el club Y.P.F. se viene disputando en el medio un torneo de papi fútbol "Copa Aniversario Departamental". Intervienen en la zona "A": Convienen en la zona "A": Comerciantes, Vialidad Provincial, Empresa Alvarez y Club Y.P.F. en la zona B, Barrio Parque, Comedor YPF,, Los Cóndores y Mallea.

Disputada la primera fecha, únicamente de la zona "A" los resultados fueron éstos: Vialidad Provincial igualó con Empresa Alvarez 4 a 4. Mientras que Comerciantes se impuso por 3 a 1 al Club YPF.

Jorge Troncoso fue transferido a Colo Colo

BUENOS AIRES, 3. (NA). — El zaguero central de Vélez Sársfield y ex integrante de la selección de fútbol, Jorge Troncoso, fue transferido al club Colo Colo de Chile en la suma de 12 millones de pesos.

Tenis

El torneo "Ciudad de Mendoza" comienza el 10

Entre los días 10, 11 y 12 de este mes se jugará el torneo de tenis "Ciudad de Mendoza", organizado por el Andino Tenis Club, con el auspicio de la Federación Mendocina de Tenis y de la firma "Mac Center". Se jugará en single y doble de caballeros y de damas con la participación de seis tenistas de Chile, cuatro varones y dos damas y de jugadores de nuestro medio.

Según lo anunciaron los organizadores intervendrán los chilenos Francisco Javier Musalem, Armando Cornejo y Mario y Alejandro Pakosdy, en varones y Patricia Rivera Fonseca y Leila Musalem, en damas. En cuanto a los mendocinos, ya se cuenta con la conformidad de Manuel Campoy, Alberto Torchia, Roberto Ferrando, Carlos Bistué, Juan Gálvez, Emilio Cáceres, Juan Manuel Bianchedi, Orlando Girelli y Daniel Ampuero. Además, se ha invitado especialmente a concurrir a Daniel Roig, actualmente en Chile. A esta nómina se agregarán dos juveniles de la entidad organizadora, que surgirán de una preselección que se está disputando.

En cuanto a las damas de Mendoza que intervendrán en el torneo, figuran Cristina Martín, Jacqueline Schkop, Diana Arroyo, Mónica Killiam, Liliana Benito y Susana Fiannaca.

El torneo se iniciará el 10 a las 9 y continuará ese día a partir de las 15; el 11 habrá partidos con los mismos horarios y el 12 se jugarán las finales en horarios a determinar. Finalizados los partidos, a las 20.30 se hará la entrega de premios y se realizará un gran desfile show.

Los premios

Los premios a distribuir entre los ganadores son los siguientes: single de caballeros, al 1º, $ 40.000 y al 2º $ 20.000; en el doble de caballeros a la pareja ganadora $ 40.000 y a la segunda, $ 20.000. La ganadora del singles de damas recibirá $ 20.000 y la segunda, $ 10.000, premios que en la misma escala se entregarán en el doble de damas.

Las autoridades del Andino Tenis Club han dispuesto en venta bonos de $ 500 para las tres reuniones y para asistir al desfile show. No se ha determinado todavía, cuánto se cobrará por reunión.

Gimnasia e Independiente sin rencores

La comisión directiva del club Atlético Gimnasia y Esgrima dio a conocer el siguiente comunicado: "que ha resuelto por unanimidad reanudar las relaciones con el Club Sportivo Independiente Rivadavia y ratificar los fundamentos y la solución que surgen del acta labrada con motivo de la reunión mantenida en la Liga Mendocina de Fútbol el día 29 de noviembre último. Al mismo tiempo destaca la valiosa colaboración del presidente de la Liga Mendocina y miembros del H. Consejo directivo y la predisposición de los dirigentes del club Independiente Rivadavia que han permitido solucionar el diferendo entre ambas instituciones. "Firmado: Samuel Kolton, presidente; Marcelo F. Margueretaz, secretario general.

Guía deportiva

Andinismo

El club Andinista El Cóndor El Plata, de Maipú, efectuará entre hoy y mañana una excursión a la zona de Potrerillos, con el fin de ascender los cerros de Las Cabras y El Castaño. La partida y concentración se realizará hoy, a las 14, desde frente de la sede en Maipú.

Atletismo

La Agrupación Atlético Palmirense efectuará mañana en su campo de atletismo el torneo denominado de la "Amistad". Las actividades se iniciarán a las 8.

Baby fútbol

El club Atlético Argentino ha organizado un certamen de baby fútbol en tres categorías: "A", para niños nacidos en 1964; "B" en 1965 y "C" en 1966. Las inscripciones se reciben diariamente a partir de las 18 y quedarán clausuradas el 9 del corriente.

Básquetbol

Se jugará hoy por el campeonato oficial juvenil de la Asociación Femenina de Básquetbol, a partir de las 18,45. El programa es el siguiente: Independiente vs. Dorrego; Y. P.F. vs. Pedro Molina; Talleres vs. U.N.C.; O.S.N. vs A.M. S.A.; Agua y Energía vs. Regatas y Murialdo vs. San Martín.

—Por el torneo oficial de cadetes y juveniles, última final, de la Asociación Mendocina de Básquetbol, se jugarán hoy, estos partidos en cancha de Atenas: 18, Anzorena vs. I. Macabi en cadetes y a las 19,30, Murialdo vs. I. Macabi en juveniles. En cancha Guillermo Cano: a las 18, en cadetes San Martín vs. Regatas.

Bochas

Se jugará hoy, la última fecha del torneo de bochas. por el trofeo challenge "Sargento Cabral", organizado por el club Social y Deportivo Independencia.

Carros de vela

Continuara en San Juan en Pampa del Leoncito, Barreal, el segundo campeonato nacional de carros de vela. con la organización de la Dirección de Turismo y Deportes. Informó la entidad que se habilitará el paso de automotores por el camino a Calingasta hasta las 14.

Fútbol

Proseguirá en la fecha el XVII Campeonato Mercantil de Fútbol en base al siguiente programa: en Andes Talleres, a las 15,45, Samaco S. A.-P. Navarta vs. San Juan-S. Wanda y a las 17,45, Nieto-Alumni Sport vs. Cimalco S. A. En Boca Júniors, a las 16,45, C.E.C. Mza. "A" vs. Casa Castro y en Jorge Newbery, a las 16.45, La Reina-Lutz Ferrando vs. Magdalena y Cía.

—Liga Lasherina de Fútbol. Se jugará hoy en cancha de Juventus, finales de cuartas de acuerdo al siguiente programa: A las 15,30, C. Pellegrini vs. Resguardo Mathieu y a las 17,30, 1º de Mayo vs. La Cumbre.

Golf

En el Club de Campo Mendoza se disputará hoy, a partir de las 14, el premio "Diario LOS ANDES" four ball a la americana 18 hoyos. Mañana se disputará el premio diario "El Andino".

—En el Golf Club Andino se disputará el premio "Consuelo Sade" a 18 hoyos medal play y el premio "Clausura Oliveira-Formica" a 18 hoyos medal play.

—El Golf Club Andino entregará esta noche a las 21.30 los premios de la temporada 1976, a los ganadores de los torneos.

Hóckey sobre patines

Por el torneo oficial de hóckey sobre patines, en infantiles y quintas, a partir de las 18,30, San Martín vs. Casa de Italia.

Yáchting

Con la organización del Yacht Club Argentino se realizará hoy la última regata por el campeonato Offshore Yacht Club Argentino, con puntaje para el campeonato argentino de timoneles de la Federación Motonáutica Argentina.

Reuniones

En el Club Hípico Mendoza se realizará esta noche, a partir de las 21.30, la fiesta de gala y baile, organizada en conmemoración del 37º aniversario de la institución.

—La comisión directiva de la Mutual ex Boxeadores Mendocinos ha organizado para esta noche, a las 21.30, una cena en conmemoración de su primer aniversario, con la participación de deportistas amigos y simpatizantes. Se desarrollará en el restaurante "Pacífico".

—En el club Sportivo "Jorge Newbery" se realizará esta noche, a partir de las 22, la cena aniversario.

—En el club Obras Sanitarias se realizará hoy, a las 21.30 la cena mensual de la Peña de la Amistad Futbolística. En la oportunidad se rendirá un homenaje al Círculo de Periodistas Deportivos con motivo de cumplir 30 años.

Homenaje

La Peña de la Amistad Futbolística colocará hoy, a las 11,30, una placa recordatoria en la tumba que guarda los restos de Juan Gregorio Pérez que fuera destacado jugador de fútbol, en el primer aniversario de su fallecimiento.

Automovilismo

Mañana, cita en "Los Barrancos"

Se llevarán a cabo esta tarde los entrenamientos oficiales en el autódromo de "Los Barrancos", con vistas al "Primer Gran Premio Fibarza", que se llevará a cabo mañana. De 16 a 17, participarán las máquinas de Fórmula 4; de 17 a 18, las de Turismo Nacional Clase "A" y "B" y de 18 en adelante, lo harán los coches de Turismo Carretera.

En Turismo de Carretera participarán 23 máquinas y se ha denominado esta competencia "Automotores Juliano". En Turismo Nacional Clase "A", tomarán parte 15 máquinas y llevará el nombre "Premio Pedro Yarza".

En Turismo Nacional Clase "B", primera serie, se ha instituído el nombre de "Nelson Darío Poggio" en homenaje y recordación al malogrado piloto mendocino.

Carlos Manzano: estará mañana con su Numa I en la competencia de turismo carretera cuyano, en "Los Barrancos".

La segunda serie será el "Primer Gran Premio Fibarza". En Fórmula 4 se indicó que llevará el nombre de "Víctor Hugo y Spartaco Castellani", en homenaje a quienes hicieran tanto por el deporte. Habrá en esta categoría, 14 máquinas.

En el caso de realizarse dos series y una final en Turismo de Carretera, las series se denominarán "Jorge Angel Pena" y "Salvador Ataguile", ambos desaparecidos trágicamente.

El festival automovilístico de mañana se iniciará a las 15.30. El precio de la entrada será de $ 200 la general. Los menores no abonarán la entrada. Idéntica medida se adoptará con el ingreso de los vehículos.

Entre los inscriptos, se puede mencionar, en Fórmula 4, a los chilenos Angel Gena Martínez, Enzo Casagrande, Jorge Sánchez, René López, Juan Carlos Ridolfi, Osvaldo Acuña, Juan C. Silva, Patricio Fernández, Alejandro Lizana, Daniel Loyarte y Marcos Donoso.

En Turismo Nacional Clase "A" reaparecerá el campeón 1975, Carlos Carreño. También registraron su inscripción Emilio González, "Kuky" Paviglianitti, Cabrerizo y Rouselle.

En Turismo Nacional Clase "B" se puede mencionar a Luis Blas, Roberto Patti, Raúl Cantú, Crhistian Kurt y Hernán Alcalde.

En Turismo de Carretera cuyano se puede producir una interesante lucha entre Carlos Manzano y Juan Manuel Basco.

Total de inscriptos

La nómina total de inscriptos es la siguiente, Turismo Carretera Cuyano: Carlos Manzano, Juan Manuel Basco, Carlos Mazzeo, Luis Maggini, Carlos Isuani, Raúl Cerrutti, Domingo Quiroga, Alberto Sánchez, Carlos Zocco, Federico Lettera, Bruno Cifuentes, Enio Calzetti, Pedro de los Ríos, Alberto González, Hugo Pacci, Antonio Tarquini, Jorge Angel Pena (h), Roberto Ubertone, Ramón Ragona, Juan Amenavar, Oscar Pennachio, "Chiquitín" García, Roque Yúdica, Raúl Calzetti y Juan Carlos Manzano. Fórmula 4, Angel Gena Martínez, Enzo Casagrande, Jorge Sánchez, René López, Osvaldo Acuña, Juan C. Silva, Patricio Fernández, Alejandro Lizana, Daniel Loyarte, Marcos Donoso, Juan C. Ridolfi y Carmelo Campeone.

Turismo Nacional clase "A": Jorge Rousselle, "Kuky" Paviglianiti, Héctor Cabrerizo, Emilio González, José Ruiz, Santiago Nilsen, Carlos Cordege, Guillermo Sosa, Carlos Carreño, Guillermo Ferro, Raúl Scordo, Jorge Janousky, Héctor Llovel, Oscar Carletto, Guillermo Menchini, Jorge Moreno y Jorge Aciar.

Turismo Nacional clase "A": Christian Kurt, Luis Blas, José Scordo, Roberto Patti, Raúl Cantú, Maximinio Ruiz, Luis Impellizieri, Clemente Cañadas, José Fiorentino, Hernán Alcalde y Juan Luis Amenabar.

San Rafael

Se inicia hoy el torneo de "Los 4"

SAN RAFAEL. — Comenzará esta tarde el torneo de "Los Cuatro", organizado por la Liga Sanrafaelina de Fútbol, para clasificar al conjunto que representará a San Rafael en el regional 1977. En el partido inaugural del certamen a disputarse a seis fechas, cotejará Las Paredes y Huracán, en cancha del primero a partir de las 17.45.

Cada vez que se han enfrentado "Azulgranas" y "Auriazules" han dado motivo para los más diversos comentarios. Entre ambos conjuntos ha nacido una rivalidad que con el transcurrir del tiempo va acrecentándose, pero caballerescamente. Las Paredes siempre se ha constituido en un digno oponente del campeón. Para esta tarde se presume que ocurrirá otro tanto. Incuestionablemente Huracán es el campeón, y a primeras luces aparece como el candidato a conseguir los primeros puntos del torneo, pero se hace muy difícil vaticinar, más si se tiene en cuenta esta paralización que ha venido sufriendo el deporte sanrafaelino, y que en gran parte ha sido perjudicial paar los clubes, que habían suspendido prácticamente los entrenamientos, por lo que no sería sorpresa encontrar a muchos valores totalmente fuera de estado.

Mañana se completa esta primera ronda, con el partido entre Pedal y Argentino, también a jugarse a las 17.45 y tendrá por escenario la cancha de Huracán,y dado que la de Pedal se encuentra en reparaciones.

San Juan en el torneo argentino de hóckey

SAN JUAN. — Luego de una serie de avatares de índole deportivas y otras extradeportivas, la selección sanjuanina de hóckey sobre patines viajó en el mediodía de ayer hacia Mar del Plata, sede del 26 campeonato argentino de hóckey.

La participación del campeón nacional estuvo seriamente comprometida, a punto tal que en un primer momento se había decidido su definitiva deserción al máximo torneo en el país. Todo ello trajo como secuela una serie de situaciones que iban más allá del ámbito puramente deportivo.

Se adujo en primer término que San Juan no viajaba por la no inclusión de dos de sus más encumbrados valores: Daniel Martinazzo y Mario Agüero (ambos por razones de estudio). No faltó la versión en alguna medida antirreglamentaria de los encargados de la organización del argentino. Todo hasta entonces estaba muy confuso.

Felizmente privó la conciencia de la importancia de la presencia del elenco "Albo" en la ciudad feliz —que por otra parte promocionaba la realización del certamen con la participación de San Juan—. A tal punto había gravitado este problema, que las autoridades gubernativas, por todos los medios, hicieron posible que el veinte veces campeón argentino jerarquizar y diera brillo a esta nueva realización del nacional de hóckey sobre patines.

HOY DE TURNO TODA LA NOCHE
FARMACEUTICO: ROBERTO L. RABINO
DIRECTOR TECNICO
OSVALDO A. MAZANGONI
FARMACEUTICO ADSCRIPTO
ENVIOS URGENTE A DOMICILIO
FARMACIA GONZALEZ
SAN JUAN Y ENTRE RIOS - TEL. 14337 - MZA.

EN GODOY CRUZ
FARMACIA El Globo PERFUMERIA
C. APABLAZA
C. MANCINELLI
FARMACEUTICOS
HOY DE TURNO HASTA LAS 24
PERITO MORENO 1096 - tel. 220270
GODOY CRUZ - MENDOZA
(Envíos a domicilio)

NUEVO... Así lucirá, a nuevo el techo vinílico de su automóvil aplicando
SILICONAS RAN EN AEROSOL
Adquiéralo en: BORTOLOZZO Y RIO S.R.L.
Maza y 6 de Setiembre Gral. Gutiérrez
4 12 F 56556 4

SERVICIO TECNICO • TELEVISION • RADIO • F. M.
EN SU DOMICILIO O EN NUESTRO LABORATORIO
TV TELESPAC TV
TODAS LAS MARCAS IMPORTADAS Y NACIONALES
Garantía Escrita
San Lorenzo 308 Mendoza TELEFONO 290613

Farmacias de turno en la región de Cuyo

Provincia de Mendoza

Capital. — Hasta las 24: "La Facultad", Salta 998, Tel. 240313; "Del Aguila", San Martín 1299, Tel. 214057 y 214455 y "Kennedy", Olascoaga 2394, Tel. 216008. Día y noche: "González", San Juan y Entre Ríos, Tel. 214337; "Paso de los Andes", Paso de los Andes 798, Tel. 244087 y "Massa', San Martín 3198, Tel. 218808.

Policlínico Fleming: Tel. 241810 y 245792.
Hospital Central: Tel. 240063, 245287 y 248600.
Hospital Emilio Civit: Tel. 250000 y 216320.
Hospital Ferroviario: Tel. 252600.
Hospital El Carmen: Tel. 220279 y 220803.
División Bomberos: Tel. 244888.
Servicio Sacerdotal Nocturno: De 21.30 a 6.30. T. 255654.
Comando Radioeléctrico de la Policía: Tel. 244444.

Godoy Cruz. — Hasta las 24: "El Globo", Perito Moreno 1096, Tel. 220270; "Estrella", Rivadavia 1599, Tel. 220377; "Mesura", Cayetano Silva 1547, Tel. 225694. Día y noche: "Rivadavia", Rivadavia 1, Tel. 220674; "Española", San Martín 1163, Tel. 221230 y "La Fe", Pellegrini 1363, Tel. 290694.

Las Heras. — Hasta las 24: "Mayo", San Martín 1305, Tel. 214452. Día y noche: "Oro", Doctor Moreno 2699, Tel. 252021.

Guaymallén. — Hasta las 24: "Cabildo", Cabildo 493, Barrio Santa Ana, Villa Nueva, Tel. 260069; "Rosario", Bandera de los Andes 1470, San José, Tel. 260068 y "Royal", Alberdi 1266, Pedro Molina, Tel. 251379. Día y noche: "Lilian", Dorrego 435, Dorrego, Tel. 290996. "Nihuil", Godoy Cruz y Félix Suárez, Villa Nueva, Tel. 260892; "Santa Marta", Carril Nacional 6500, Rodeo de la Cruz y "Bermejo", Carril Mathus Hoyos 3318, Bermejo, Tel. 260209.

San Martín. — Hasta las 24: "Tucumán", Tucumán y Mitre, Tel. 22714. Día y noche: "Avenida", Salta y Paso de los Andes, Tel. 21607.

Luján de Cuyo. — Día y noche: "Luján", Sáenz Peña y Norton, Tel. 980746.

Maipú.—Día y noche: "Mitre", Ozamis 401, Tel. 972484.

General Gutiérrez. — Hasta las 24: "Estación", 6 de Setiembre y Maza, Tel. 972625. Día y noche: "El Globo", Ozamis 501, Tel. 972207.

Junín. — Día y noche: "Del Pueblo", Mitre 234, Tel. 8.

Rivadavia. — Día y noche: "Lamadrid", Lamadrid 524.

La Paz. — Día y noche: "Las Chacritas", Belgrano y 25 de Mayo, Tel. 36.

Tunuyán. — Día y noche: "Cóndor", Roca y Moreno, Tel. 2346.

Tupungato. — Día y noche: "San José", Belgrano 598, Tel. 8052.

Eugenio Bustos. — Día y noche: "San Antonio", G. Cano y Arenales, Tel. 17.

La Consulta. — Día y noche: "La Consulta", San Martín 568, Tel. 1.

Santa Rosa. — Día y noche: "Santa Rosa", Ruta 7 s/n., Tel. 27.

Las Catitas. — Día y noche: "San Andrés", Ruta 7 s/n., y "Las Catitas", Eulalia Calderón s/n.

La Dormida. — Día y noche: "La Ruta", Ruta 7 s/n., y "Del Pueblo", Remo Falciani, s/n., Tel. 22.

Villa Atuel. — Día y noche: "Lourdes".

San Rafael. — Día y noche: "García", El Libertador 212, Tel. 24366 y "Diamante", Mitre y Pichincha, Tel. 24150.

General Alvear. — Día y noche: "Pasteur", Alvear Oeste 357, Tel. 2098.

Malargüe. — Día y noche: "San Daniel".

Provincia de San Juan

Capital.—Hasta las 24: "San Eduardo", San Martín 1578 Este, Tel. 28806; "Concepción", Rawson 402, Tel. 24844; "Argentina", Sarmiento 7, Tel. 27161; "Aberastain", Aberastain 195, Tel. 23644 y "Andina', Mendoza 2198, Tel. 28963. Día y noche: "La Reina", Rawson 1072; "Tulum", Tucumán 1299; "Cremades", Mendoza 402, T. 25249; "San Martín 587, T. 24755 y "Santa Anita'.

Caucete. — Día y noche: "Carvajal", Sarmiento 353, Tel. 61025.

Pocito. — Día y noche: "De Luján".

25 de Mayo. — Día y noche: "Chirino", San Martín y Barrera, Tel. 12.

Jáchal. — Día y noche: "Jáchal".

Albardón. — Día y noche: "Luna".

Provincia de San Luis

Capital. — Día y noche: "Catedral", Pringles 863, Tel. 4212; "San Luis", Rivadavia 1080, Tel. 4120; Central", Ayacucho 1173, Tel. 4058 y "Lafinur". Junín y Lafinur, Tel. 3431.

Ciudad de Mercedes. — Día y noche: "Gargiulo", Mitre 864, Tel. 1545; "El Aguila", Pedernera 401 y "Santa Pau", Paz y Ortiz, Tel. 1564.